

MIGRACIONES INTERNAS EN EL PERÚ



Organización Internacional para las Migraciones (OIM)

Las opiniones expresadas en las publicaciones de la Organización Internacional para las Migraciones (OIM) corresponden al autor y no reflejan necesariamente las de la OIM. Las denominaciones empleadas en este informe y la forma en que aparecen presentados los datos que contiene no implican, por parte de la OIM, juicio alguno sobre la condición jurídica de ninguno de los países, territorios, ciudades o zonas citados, o de sus autoridades, ni respecto de la delimitación de sus fronteras o límites. Esta publicación está financiada por el Fondo de Desarrollo de la OIM.

La OIM está consagrada al principio de que la migración, de forma ordenada y en condiciones humanas, beneficia a los migrantes y a la sociedad. En su calidad de organismo intergubernamental, la OIM trabaja con sus asociados de la comunidad internacional para ayudar a encarar los crecientes desafíos que plantea la gestión de la migración; fomentar la comprensión de las cuestiones migratorias; alentar el desarrollo social y económico a través de la migración, y velar por el respeto de la dignidad humana y el bienestar de los migrantes.

Documento preparado por:

Dr. Aníbal Sánchez Aguilar

Edición a cargo de la Organización para las Migraciones (OIM)

Misión en el Perú

Calle Miguel Seminario 320, Piso 14
San Isidro, Lima

Página web: <http://www.oimperu.org/>

Tiraje: 500

Primera edición, marzo 2015

Copyright

Organización Internacional para las Migraciones

ISBN: 978-612-46604-3-6

Impreso en:

Aleph Impresiones SRL,
Av. del Parque Sur 699, int 209, San Borja – Lima

Hecho Depósito Legal en la Biblioteca Nacional del Perú N° 2015-03461

“MIGRACIONES INTERNAS EN EL PERÚ”

Elaborado para la OIM por
Aníbal Sánchez Aguilar

Organización Internacional para las Migraciones

Lima, Perú

Marzo 2015



OIM Organización Internacional para las Migraciones

CONTENIDO

PRESENTACIÓN	9
1 Las Migraciones Internas en el Perú en su contexto actual	11
1.1 Panorama actual del Perú a la segunda década del siglo XXI	12
1.1.1 En lo demográfico	12
1.1.1.1 Del ámbito rural a las ciudades	15
1.1.1.2 Hacia la franja costera y el llano amazónico	17
1.1.1.3 Lima Metropolitana, una mega ciudad por las migraciones internas	18
1.1.2 En lo económico	19
1.1.3 En lo social	20
1.2 Migraciones internas, niveles y tendencias	23
1.2.1 Dinámica de la migración interna.....	23
1.2.2 Tendencias de las migraciones internas.....	26
1.3 De las regiones más pobres a las más prosperas, la realidad actual	30
1.3.1 Migración interna hacia puntos de colonización de nuevos territorios.....	31
1.3.2 Migraciones internas a regiones de reciente crecimiento económico	32
1.3.3 Desplazamientos intrametropolitanos en grandes ciudades	33
1.3.4 Movimientos migratorios a espacios periféricos suburbanos	35
1.3.5 Radiografía de las migraciones internas a nivel provincial	41
1.3.5.1 Provincias atractivas de población	51
1.3.5.2 Provincias expulsoras de población	52
1.3.5.3 Provincias ascendentes	53
1.3.5.4 Provincias descendentes	54
1.4 Impactos de las migraciones internas en zonas de pobreza extrema.	55
1.5 Las migraciones internas de toda la vida, una visión actual	57

2	Migrantes Internos recientes, Perfil Demografico, Social y Economico.	
	Cambios en las Condiciones de vida de los Migrantes.....	61
2.1	Características demográficas y sociales de los migrantes internos recientes.	62
2.2	Principales corrientes migratorias recientes.....	69
2.2.1	Corrientes de Inmigración Reciente	72
2.2.2	Corrientes de emigración recientes.....	72
2.2	Cambios en las condiciones de vida.....	76
2.2.1	La edad y el sexo de los migrantes, 2002-2007	76
2.2.1.1	Edad de los migrantes	76
2.2.1.2	Sexo de los migrantes	79
2.3	La migración interna y sus relaciones con el crecimiento y desarrollo familiar.	81
2.3.1	Migración y características individuales de los migrantes internos	81
2.3.2	Migración y características individuales por departamento	83
2.3.2.1	Sexo y edad	83
2.3.2.2	Educación.....	85
2.3.2.3	Ocupación	87
2.3.2.4	Recorrido migratorio	88
3	Crecimiento Económico Nacional, Regional y Atracción Migratoria	91
3.1	Dinámica de la producción nacional y regional	92
3.2	Descentralización productiva.	93
3.3	Crecimiento económico regional y atracción migratoria - Clúster regionales	97
3.3.1	Eje 1: Piura-Lambayeque-La Libertad	98
3.3.2	Eje 2: Ancash-Lima-Ica	102
3.3.3	Eje 3: Arequipa-Moquegua-Tacna	106
3.3.4	Eje4: San Martín-Loreto-Ucayali	111
3.3.5	Eje 5: Cusco-Madre de Dios.....	114

4	Aportes de las Migraciones Internas al Crecimiento Económico	119
4.1	Dinámica de las remesas internas, aporte al consumo de las familias	122
4.1.1	Características de los receptores de remesas:	126
4.2	Aporte de las migraciones internas a la población ocupada del país	129
4.3	El aporte de las migraciones internas al Producto Bruto Interno - PBI y a la productividad laboral.....	145
4.4	Aporte al Ingreso por trabajo total.....	148
5	Otros condicionantes de las Migraciones Internas	153
5.1	Migraciones internas, territorio y recursos naturales: La agricultura	155
5.2	Migraciones internas, territorio y recursos naturales: La minería.....	162
5.3	Migraciones internas y globalización económica	167
5.4	Nuevos polos de desarrollo	171
	Bibliografía	174

La Organización Internacional para las Migraciones (OIM) se complace en presentar el estudio “Las migraciones internas en el Perú” cuyo desarrollo se enmarca en las actividades del proyecto “Fortalecimiento de las políticas públicas en materia de migraciones internas y desplazamientos internos” financiado por el Fondo para el Desarrollo de la OIM.

El estudio constata que en las últimas décadas, el Perú ha experimentado cambios significativos en su realidad social, económica y demográfica, donde las migraciones internas han jugado un rol importante para la configuración de la sociedad actual. Muchos migrantes internos han potenciado el comercio regional y local dado que estos flujos no implican solo un cambio de residencia, sino, en muchos casos fortalecen adicionalmente, entre otros; (a) la actividad económica aportando a la oferta y demanda laboral, (b) generando empleo e ingresos y (c) mejorando las condiciones de vida de los migrantes y sus familias.

Cabe señalar, que las/os migrantes internos, al momento de trasladarse a otro espacio geográfico, no dejan todo atrás sino que traen consigo sus costumbres, sus valores, su folklore y gastronomía, lo cual ha generado una poderosa simbiosis cultural en las zonas donde se instalan, en un espacio en común donde se entrelaza lo andino, lo costero y lo amazónico en un proceso intercultural integrador.

Tomando como punto de partida esta realidad, la OIM en su carácter de entidad intergubernamental dedicada a la temática migratoria y al fomento de una migración ordenada y en condiciones humanas, considera importante difundir el papel que desempeñan las migraciones internas en la actividad económica y social del Perú, para su comprensión y valoración. Así, a través de estudios e investigaciones es posible comprender este fenómeno social económico y cultural, dando a conocer las condiciones de los migrantes y sus familias.

La OIM comparte con sus Estados Miembros una visión integral y multidimensional de las migraciones internas, promoviendo y rescatando a nivel global el aporte de migrantes al desarrollo que se expresa en el crecimiento productivo, en el ámbito social, demográfico y cultural.

La presente publicación se basa en el análisis de fuentes y cifras estadísticas, siguiendo una metodología que contribuya en la comprensión del fenómeno migratorio interno y sus efectos en importantes indicadores económicos y sociales del país.

Asimismo, este estudio destaca importantes retos que deberán afrontar los Estados producto del crecimiento demográfico, la exclusión social y la creciente urbanización ocasionada por las migraciones, por ello, se destaca y confirma también la necesidad de diseñar e implementar políticas migratorias transversales e inclusivas.

Finalmente, reafirmamos nuestro compromiso en continuar fomentando la comprensión de las cuestiones migratorias en aras de fortalecer los esfuerzos de planificación de políticas públicas del Estado para la protección de la dignidad y los derechos de los migrantes y sus familias.

José Iván Dávalos
Jefe de Misión de la Organización Internacional Para las Migraciones (OIM)
Misión en el Perú

CAPÍTULO 1

LAS MIGRACIONES INTERNAS EN EL PERÚ EN SU CONTEXTO ACTUAL

1.1 PANORAMA ACTUAL DEL PERÚ A LA SEGUNDA DÉCADA DEL SIGLO XXI

En el último medio siglo, el país ha experimentado cambios sustantivos en su realidad demográfica, social y económica, dichos cambios, especialmente los experimentados en el último cuarto de siglo, han sido determinantes en la nueva configuración de la realidad nacional. En estos cambios, las migraciones internas, que son desplazamientos poblacionales de un lugar a otro, cambios que se dan con ánimo de residencia, entre unidades político administrativas mayores (departamentos), y entre las unidades político administrativas menores (distritos), han sido decisivos en la nueva configuración de la realidad del Perú, a inicios del siglo XXI.

Las migraciones internas han incidido positivamente en el escenario de la realidad peruana de hoy, han posibilitado mejores condiciones de vida de cientos de miles de peruanos, que en un proceso de auto redistribución poblacional en el territorio, han activado capacidades para un mejor aprovechamiento de los recursos económicos, naturales, humanos, tecnológicos y sociales, ahora con mayor dinámica por todo el país. Más allá del hegemonismo que sigue teniendo Lima, la Capital de la República, que aún se mantiene como principal imán de población migrante interna e incluso extranjera, el crecimiento económico descentralizado del país está configurando nuevas áreas productivas que atraen población, que aportan a una mayor actividad económica de las partes, es decir de las regiones, proceso que abona al crecimiento del todo el país. Por cierto, las regiones más dinámicas son las que mayormente ganan población migrante, como veremos a lo largo del presente trabajo.

Se observa intensa movilización de recursos económicos por todo el país, dentro de ellos el capital humano, acondicionado a los procesos productivos que se manifiestan en la diversidad geográfica de nuestro territorio. En este proceso han tenido incidencia positiva los desplazamientos de población a lo largo y ancho del país. La densidad demográfica se manifiesta en la costa peruana, por las intensas migraciones provenientes de los Andes o en dirección hacia la selva amazónica, con grandes extensiones que contienen ingentes recursos, configura un escenario promisorio para el futuro, con un mercado interno mucho más integrado y pujante¹. En esta parte introductoria, se resumen esos cambios trascendentes en lo demográfico, en lo económico, en lo social, que distinguen al país en este nuevo siglo.

1.1.1 En lo demográfico, el país se encamina a la madurez, transita por un periodo de plena transición demográfica, exhibe cambios importantes en los componentes del crecimiento poblacional: la natalidad, la mortalidad y las migraciones, tanto internas como externas, que se expresan en una nueva estructura por edades en la población, disminuye la proporción de la población menor de 15 años, aumenta la población adulta mayor, con una esperanza de vida que ahora se estima en 75 años de edad. La transición demográfica, en la hora actual, tiene especial correlato en las condiciones

¹ Entendemos mercado interno no sólo el acervo poblacional, que demanda bienes y servicios, sino la capacidad de realización productiva y el engarce entre trabajo y capital para generar más valor.

económicas y sociales de la población, principalmente por los cambios en las tasas de dependencia y la plena vigencia del bono demográfico, que se manifiesta al reducirse la población menor de edad, por la disminución de las tasas de fecundidad, en términos absolutos y relativos, experimentándose un lento aumento de la población adulta mayor, tanto en valores absolutos como relativos, de tal manera que el grueso de la población peruana se ubica en edades activas, en plena capacidad de trabajo, proceso que se mantendrá por los próximos cuarenta años, garantizando con ello una población peruana en plenas capacidades de ahorro, inversión y trabajo productivo, momento especial que muchos países aprovecharon, con adecuadas políticas, para impulsar su crecimiento económico y desarrollo social.

GRAFICO N° 01

PERÚ: ESTRUCTURA DE LA POBLACIÓN POR GRANDES GRUPOS DE EDAD, 1950-2050
(MILES DE HABITANTES)

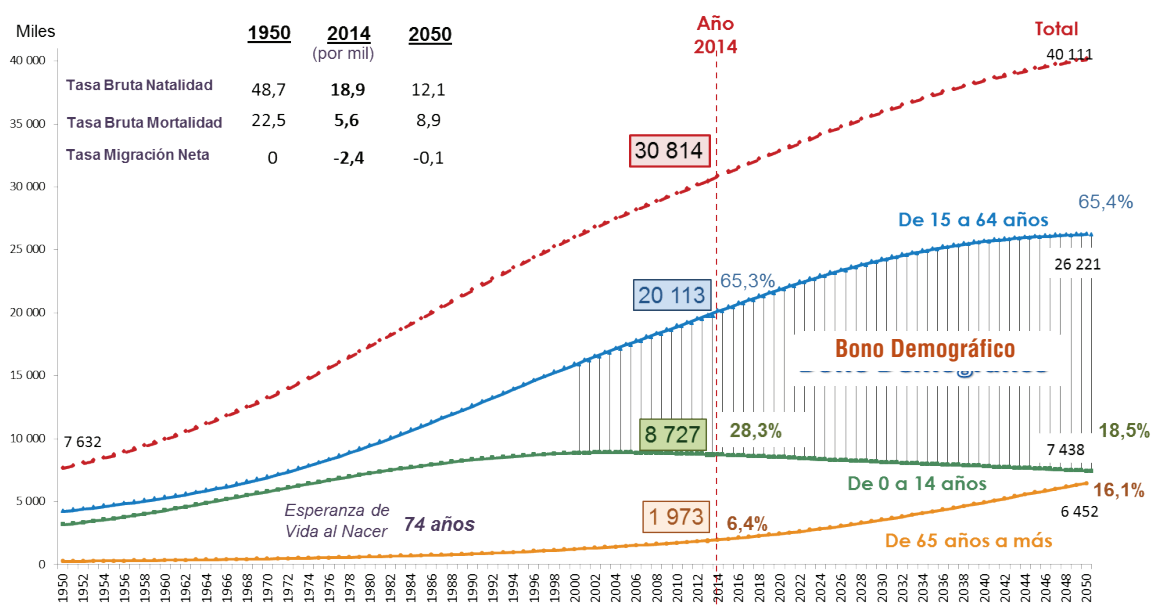

Fuente: Instituto Nacional de Estadística

En el Perú hoy, la proporción de la población menor de 15 años, representa el 28,3% de la población peruana, y se estima que dicha participación disminuirá hasta 18,5% en el año 2050, en tanto la población adulta, de 65 años y más, que ahora representa el 6% pasará a representar el 18% de la población peruana, en el 2050. La proporción de la población activa, en plena edad de trabajo, representa el 65% de la población, cuyo tamaño se estima vigente por un espacio de medio siglo hacia adelante, con tasas de dependencia bajas, que configuran el bono demográfico que debe aprovecharse para el desarrollo del país, es una etapa de oportunidades, de mayor trabajo, ahorro e inversión, que redundará en crecimiento económico. Significa además posibilitar un aumento de los gastos en salud, seguro social y educación especialmente orientada a la población joven, en la proyección de un

escenario de mayor vejez, en plena vigencia de lo que se llama bono demográfico,² del cual hoy el Perú debe aprovechar al máximo.

“Esta evolución de los pesos y cantidades de población en los grupos etáreos más significativos configura etapas de gran relevancia para el país, para hoy y para la construcción de los escenarios futuros. En primer lugar, la disminución relativa que se viene presentando desde la década del 70 del siglo pasado, en la población en edad escolar, libera al sistema educativo de una parte de la presión por aumentos de cobertura y permite ahorros de recursos que podrían dedicarse al mejoramiento de la calidad. Este es un fenómeno muy conocido pero quizás poco capitalizado de manera práctica en las políticas públicas. En segundo lugar, el momento de máxima expansión de la población en edad de trabajar con relación a los otros dos grupos está en plena vigencia en el Perú y se extenderá al menos por tres décadas más. Esta es la etapa del bono demográfico, en que el escenario demográfico favorece el incremento del ahorro y la inversión, la inversión en capital humano a través de la mejora de la calidad de la educación y en fin, el desarrollo económico y la sostenibilidad. En tercer lugar, si bien hoy el peso de la población adulta mayor no es alto, puede afirmarse que en el horizonte proyectado, el Perú alcanzará a experimentar un envejecimiento relativamente acelerado de su población de manera que la sociedad peruana tendrá que prepararse desde ahora para atender las demandas específicas de este grupo de población, adecuando sus sistemas de salud y pensiones y apoyo a los hogares para atender sus necesidades y cuidados, pero también invirtiendo en una buena educación de los jóvenes de hoy quienes serán el soporte para las generaciones envejecidas de mañana. La importancia de este panorama es que el país cuenta con un lapso dilatado en el que se pueden realizar las previsiones en la política pública, para atender las demandas y oportunidades que plantean las transformaciones de los grupos de jóvenes y adultos, antes de que el envejecimiento de la población empiece a operar como una fuerza en contra”, remarca Ciro Martínez, en recomendación a la política pública.³

En el año 2014, el tamaño de la población peruana se estima en cerca de 31 Millones de habitantes, en el año 2021 seremos 33 millones, año del bicentenario de la independencia nacional, y para el año 2050 se proyecta la población peruana a más de 40 millones de habitantes. Los 31 millones de habitantes de hoy representan el mercado interno peruano que demanda bienes y servicios, que participa en el proceso productivo ya sea como productor o demandante. Es un mercado cada vez más integrado, con gran dinámica económica, que propicia mayor demanda de recursos de inversión, capital, maquinaria, equipo, tierra, para generar bienes y servicios, recursos que provienen del ahorro privado y público, o que asimila ahorro externo. Sigamos en lo demográfico, ilustra bastante a nuestro propósito el gráfico N° 01, en primer lugar, el Perú es un país relativamente joven, la mediana de la edad de la población es de 25 años, es decir mitad de la población tiene menos de 25 años y mitad de la población son mayores a esa edad. También, el 25% de la población, tienen edades entre 15 y 29 años de edad, cerca de 8 millones de peruanos, que no hay que descuidar, el rol de la juventud es gravitante para el futuro del país, es determinante con mayor educación y capacitación para el trabajo. Casi un tercio de la población peruana el 28,2%, son menores de 15 años, observándose una importante disminución de las tasa de mortalidad y de la tasa de fecundidad, por el mayor acceso de la mujer al trabajo y a la planificación familiar. El bono demográfico, continuará en las próximas décadas, aportando con ello al crecimiento económico y el desarrollo del país. Se estima, se inició en el año 2005 y debería culminar al año 2049.

2 Revisar a Ciro Leonardo Martínez Gómez: “El bono demográfico regional para el Perú”. INEI - UNFPA Julio 2011.

3 Ciro Martínez Gómez: “Bono demográfico regional para el Perú”. Julio 2011.

1.1.1.1 Del ámbito rural a las ciudades

El Perú en el último medio siglo se ha urbanizado plenamente, por las migraciones internas, en la actualidad tres cuartas partes de la población peruana viven en las ciudades, allí donde se desarrolla la industria, el comercio y los servicios. La población mayoritariamente se ha volcado a las ciudades imprimiéndole además, pujanza económica. La población que proviene principalmente de las áreas rurales y de las pequeñas ciudades, villorrios y centros poblados, tras un intenso proceso migratorio proveniente de los Andes, preferentemente hacia las ciudades costeras y también hacia la selva, hacia el llano amazónico. Primero a Lima, ahora una mega ciudad de más de 9 millones de habitantes, también hacia ciudades de más de 500 mil habitantes como Arequipa y Trujillo, al norte y sur costero, a ciudades de 100 mil a 500 mil habitantes como: Chiclayo, Chimbote, Cusco, Ica, Iquitos, Juliaca, Piura, Pucallpa, Puno, y a ciudades de 50 mil a 100 mil habitantes, entre las que destaca Moquegua, Puerto Maldonado, ésta última, impulsada por el flujo turístico hacia el Manu, la interconexión con el Brasil, a través de la carretera interoceánica sur y también por la proliferación de la actividad minera artesanal, tras el oro aluvial que arrastran los ríos. Dimensiona los cambios, señalar que por el año 1940 del siglo pasado, sólo existían 10 grandes ciudades, la mayor de ellas Lima, la Capital de la República, pasados 67 años (al 2007), el sistema de ciudades mayores de 20 mil habitantes está compuesta por 79 ciudades, configurándose tres grandes bloques: ciudades metropolitanas y grandes, 4 ciudades en total, representan el 5,0% del total de ciudades. Ciudades intermedias mayores (17) e intermedias (13), 30 en total, representan el 38% del total, y ciudades pequeñas, 45 ciudades, representan el 60,0% del total.⁴ En el año 2015, ya existen en el país 93 ciudades de 20 mil y más habitantes, fruto de las intensas migraciones internas, interdepartamentales e interdistritales, que expresan singularmente los avances en el proceso de urbanización, lo cual incide en el crecimiento económico. La población mayoritariamente se ha trasladado a las ciudades, por su crecimiento económico, allí se concentra la actividad empresarial de mayores recursos, también de medianos y pequeños negocios, que se asientan con mayor dinámica en este ámbito.

La pérdida de población de las áreas rurales amerita especial atención, se aceleró desde hace más de medio siglo por la crisis de la agricultura, principal actividad de ese ámbito, que presionó al incremento de las migraciones internas, las mismas que han nutrido en sobremanera el urbanismo en la realidad peruana, pero han despoblado parte importante de las zonas rurales. .

Así: “A pesar de todos los problemas que tienen las ciudades y de la permanencia de importantes grupos poblacionales en situación de pobreza e indigencia, en promedio, es más alto el acceso a los servicios de salud y menores las tasas de mortalidad de niñas, niños y mujeres; mayores la asistencia escolar, el nivel educativo y la población alfabeta; más extendido el acceso a vivienda y a servicios básicos como electricidad, agua, desagüe, etc. Es decir, las condiciones de vida suelen ser superiores en las ciudades”.⁵ Definitivamente, el atractivo de las ciudades que permite mejorar las condiciones de vida impulsó a cientos de pobladores a dejar el campo y trasladarse a la ciudad, ello principalmente por la crisis de la agricultura, los fallidos procesos de reforma agraria, y de otro lado, el repunte de la industria, el comercio y los servicios urbanos.

4 Ver INEI “Perú: Migración interna reciente y el sistema de ciudades 2002-2007”. Marzo 2011

5 *Ibíd.* p 10.

GRAFICO N° 02

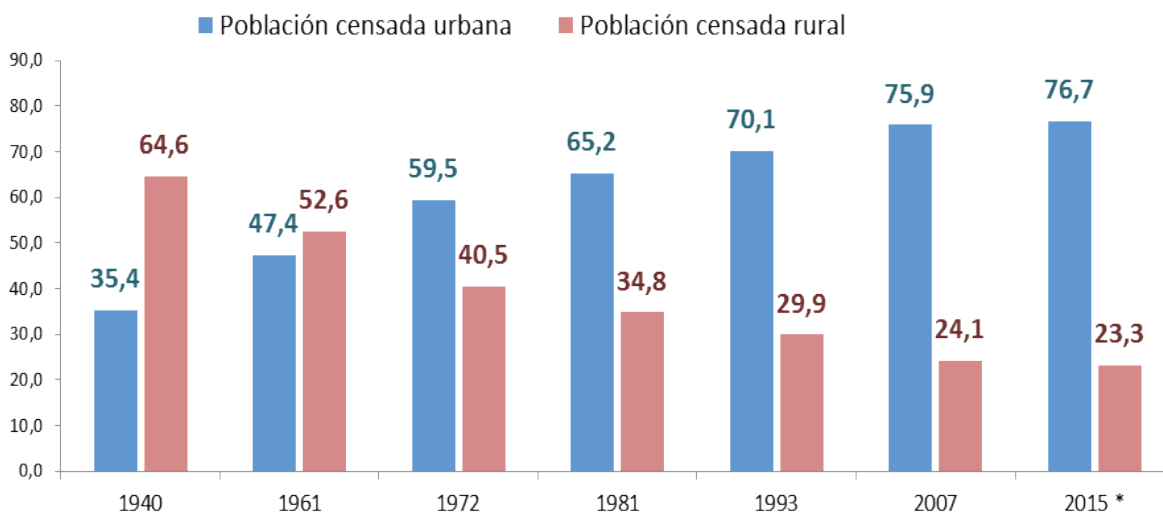
PERÚ: POBLACIÓN CENSADA URBANA Y RURAL
(PORCENTAJE DEL TOTAL DE LA POBLACIÓN)

* Cifras proyectadas

Fuente: Instituto Nacional de Estadística – Censos Nacionales de Población y Vivienda, 1940, 1961, 1972, 1981, 1994, 2007.

Elaboración propia

Si uno observa el gráfico N° 02, puede apreciar el dinámico proceso de urbanización que ha vivido el país en los últimos 70 años. Se aprecia la paulatina disminución de la proporción de la población asentada en el campo, en área rural, proceso reflejado por los Censos Nacionales de 1940, 1961, 1972, 1981, 1993 y 2007. La población rural en los años 70 representaba más del 50% de la población total del país, bajó a 40% en el año 1981, a 30% en el año 1993 y a 25% en el año 2007, se estima que para este año 2015 la población asentada en el área rural apenas representará el 23% de la población total.

Los cambios se dieron con fuerza desde mediados del siglo pasado, los Censos Nacionales de Población de los años 1940 y 1961, señalaban que la población mayoritariamente aún se asentaba en el área rural, superaba el 50% del total de la población al año 1961. Ya en el Censo de Población del año 1972, en forma abrupta, los datos indicaban que cerca del 60% de la población peruana residía en las ciudades, en una década (1961-1972) el 12,1% de la población peruana se volcó a las ciudades, principalmente a Lima.

La tendencia se mantiene a lo largo de los 90, el crecimiento de las ciudades, las reformas en materia económica cuyo impulso inicial se da en las AI año 2007 la población rural apenas si representa el 25% de la población total del país. Se estima que en este año 2015 el 77% de la población peruana residirá en las ciudades, aún con un protagonismo hegemónico de la Capital de la República, pero con un fortalecimiento de ciudades intermedias que exhiben gran dinámica, especialmente en las capitales regionales, donde el crecimiento económico ha sido sostenido y se proyectan, avizoran como nuevos polos de desarrollo.

1.1.1.2 Hacia la franja costera y el llano amazónico

En este proceso la población peruana se ha trasladado mayoritariamente a residir en la franja costera, se ha litoralizado, vive mayoritariamente a orillas del mar, se concentra principalmente en las ciudades de la región natural costa, que concentra hoy al 55% de la población peruana. Un 32% de la población reside en la sierra peruana, que se extiende hasta la puna o jalca, en el espinazo de los Andes. Y en el llano amazónico, en zonas de ceja de selva y selva, se concentra ahora el 13% de la población peruana con tendencia a su aumento.

GRAFICO N° 03

PERÚ: POBLACIÓN CENSADA POR REGIÓN NATURAL
(PORCENTAJE DEL TOTAL DE LA POBLACIÓN)

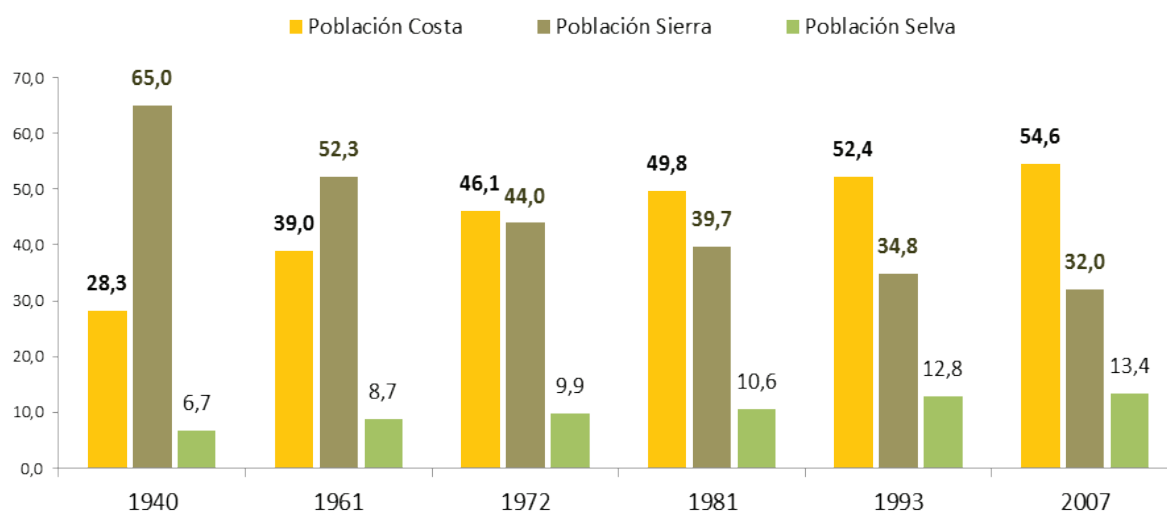

Fuente: Instituto Nacional de Estadística – Censos Nacionales de Población y Vivienda, 1940, 1961, 1972, 1981, 1994, 2007.
Elaboración propia.

La pregunta es: ¿por qué la población peruana se ha acurrucado en la franja costera? La respuesta es porque allí se encuentran las principales ciudades del país, empezando por la ciudad de Lima, seguido de Chimbote, Trujillo, Chiclayo, Piura hacia el norte, o Ica, Arequipa, Moquegua y Tacna al sur. En las ciudades se asienta la industria de alimentos, de bebidas y tabaco, de productos químicos, la metalmecánica. El crecimiento de la ciudad, su urbanismo dinamiza la industria de la construcción, que se nutre por la pujanza de la población migrante interna, que reclama vivienda, que impulsa la autoconstrucción, que demanda agua, luz, desagüe, transporte, con ello inversión pública. Las ciudades son imán de la migración interna, por las mayores posibilidades de empleo e ingreso. También, en la franja costera se desarrolla lo mejor de la actividad agroindustrial, allí están las mejores tierras de la costa peruana, irrigadas con el agua de grandes proyectos de irrigación, surgidos en las últimas décadas. Las actividades industriales, comerciales y los servicios, demandan más empleo, por tanto mejores posibilidades de empleo y de emprendimiento empresarial informal, primero, pujante y formal después.

La región sierra ha sido, y es, proveedora natural de población migrante disminuyó su peso poblacional, absoluto y relativo, en beneficio de costa y selva. Esta última región, la selva, ha ganado población,

especialmente en el último cuarto de siglo, por la riqueza de sus recursos naturales, grandes extensiones, el atractivo de la naturaleza, porque posibilita la insurgencia de potenciales industrias como la explotación y transformación de madera, la extracción de hidrocarburos, también minerales como el oro aluvial, que ha atraído como imán a cientos de pobladores, principalmente al sureste del país, y una actividad próspera y con futuro, el turismo, con la preservación de la naturaleza, y los recursos de fauna y flora.

1.1.1.3 Lima Metropolitana, una mega ciudad por las migraciones internas

La ciudad de Lima, en el último medio siglo ha crecido en forma explosiva gracias a las migraciones internas configurando una gran una gran metrópoli.

En los últimos cincuenta años se ha expandido, hacia el norte, mirando a la cercana Huaral, con el surgimiento de prósperos conglomerados en distritos como Los Olivos, San Martín de Porres, de mucho emprendimiento provinciano que sigue la huella de los primeros migrantes internos que se asentaron en el distrito de Comas, creciendo hacia Puente Piedra, Zapallal, extendiéndose al balneario de Ancón y más allá. Hacia el sur, en nuevos conglomerados urbanos en distritos populares como San Juan de Miraflores, Villa María del Triunfo, Villa el Salvador, hacia los balnearios del sur, en su extensión hasta los límites con la provincia de Cañete. Hacia el este, con el más grande distrito del Perú y de Sudamérica: San Juan de Lurigancho, poblado de migrantes internos, de todo el país, Ate, Chaclacayo, Chosica, que va cambiando su clima en la medida que se acerca a las alturas de San Mateo, hacia la puna o jalca, hacia el corazón de la sierra central. También, hacia el mar, hacia el próspero primer puerto peruano El Callao, con terrenos poblados que se extienden hacia la populosa Ventanilla, Pachacutec.

La ciudad de Lima, la gran metrópoli, la consideramos ahora como el espacio geográfico unido de dos provincias: de Lima y del Callao, casi 100% urbanas, la suma de 49 distritos, o áreas menores que la conforman. El crecimiento demográfico fue explosivo, en cincuenta años, pasó de cerca de 2 Millones de habitantes a más de 9 Millones, en la actualidad. Se extiende desde las orillas del mar y en todas las direcciones en un crecimiento urbano vertiginoso, que la caracteriza cubriendo el espacio de 100 kilómetros cuadrados. La mitad de la población migrante del país vino hacia ella en búsqueda de oportunidades.

La ciudad de Lima, en el año 1940, tenía una población de 645 mil habitantes, la más grande del país hasta hoy. En el año 1961, en 21 años, su tamaño poblacional se triplicó hasta 1 millón 846 mil habitantes. Para el año 2007, año del primer Censo de Población del presente siglo la población de la Capital de la república se quintuplicó, se multiplicó por cinco, y se estima que, en el presente año, su población se acerca a los 10 Millones de habitantes.

GRAFICO N° 04
LIMA METROPOLITANA^{1/}: POBLACIÓN CENSADA

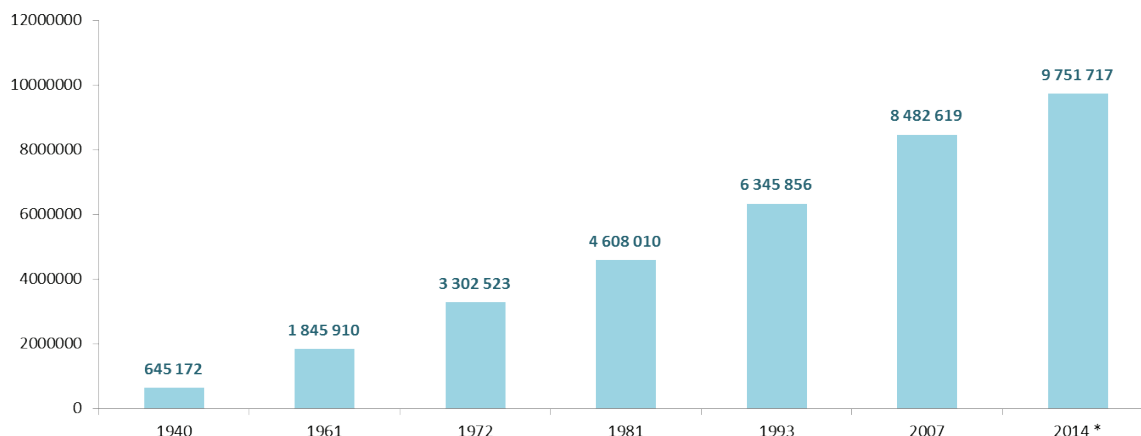

* Cifras proyectadas

1/ Comprende la provincia de Lina y la Provincia Constitucional del Callao

Fuente: Instituto Nacional de Estadística – Censos Nacionales de Población y Vivienda, 1940, 1961, 1972, 1981, 1994, 2007.

Elaboración propia

A lo largo del siglo veinte, Lima creció en población, en producción, en empleo, en educación, en salud, no está exenta de población marginal por el crecimiento demográfico y por el empuje de las migraciones internas, que no se ha detenido. De otro lado, Lima no ha perdido su atractivo de ciudad que va aglutinando más población por su concentración productiva, cerca del 50% del PBI peruano, se genera en el departamento de Lima, principalmente en el espacio metropolitano, constituyéndose en el centro principal de la industria, el comercio y los servicios del país.

1.1.2 En lo económico, el país viene transitando por un periodo de crecimiento económico, tras las reformas estructurales de los 90', proceso de liberalización de la economía, apertura comercial al mundo, libre flujo de bienes y capitales, fortalecimiento del comercio internacional con diversificación de mercados a través de diversos tratados de libre comercio. El país exhibe a la fecha 17 tratados de libre comercio con diversos países: Estados Unidos, Canadá, con la Unión Europea, China y otros países del sudeste asiático, impulso a la Alianza del Pacífico buscando un mercado común entre Perú, Chile, Colombia y México, proceso que potencia el espacio geográfico y diversifica el comercio exterior peruano, que exhibe una dinámica especial. En, los últimos veinte años, en términos de volumen y valor, ha crecido en forma importante, a pesar de las crisis en el mundo desarrollado.

GRAFICO N° 05

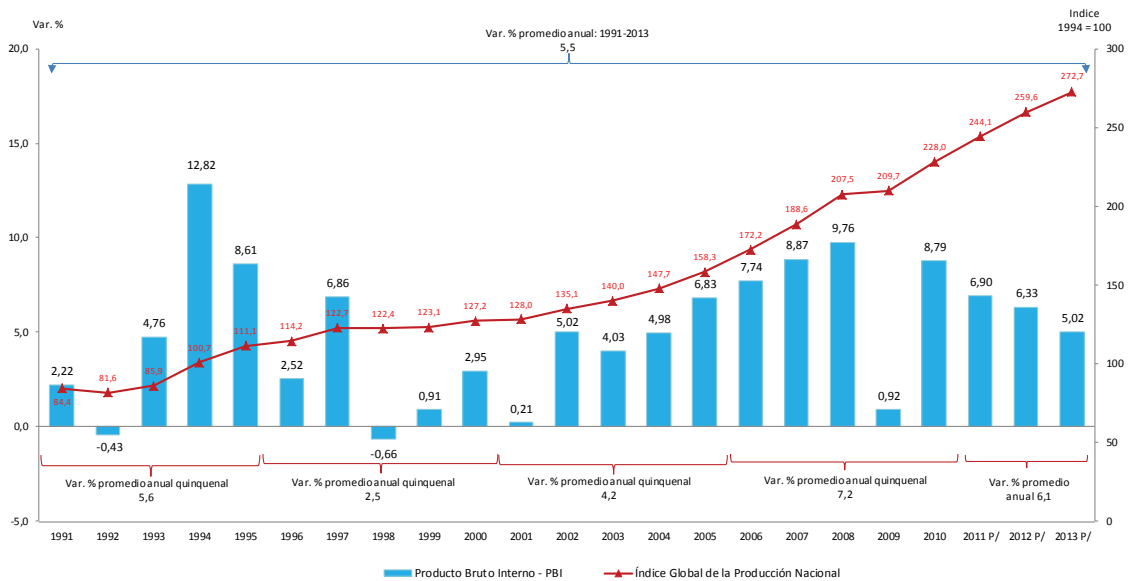
PERÚ: EVOLUCIÓN DEL PRODUCTO BRUTO 1991-2013
VALORES A PRECIOS CONSTANTES DE 1994

P/Preliminar

Fuente: Instituto Nacional de Estadística e Informática (INEI)

Elaboración propia

El crecimiento económico del país, ya por casi un cuarto de siglo, viene mostrando una tendencia creciente, el gráfico N° 05, nos muestra la pendiente creciente del Índice de Volumen Físico del PBI, asimismo la tasa media de crecimiento anual, en este cuarto de siglo, asciende a 5,5% al año, en el marco de la libre iniciativa privada, rol gravitante de la inversión privada, con intervención sosegada y prudente del Estado en la economía, con inversión pública en proyectos de interconexión vial, proyectos de irrigación, infraestructura de servicios básicos, de vivienda, de educación y salud, principalmente. O con medidas anti cíclicas, en materia de política económica cuando los nubarrones de las crisis financieras del mundo desarrollado nos impactan, como lo fue en el año 2009, cuando la economía apenas creció 1,0% ante el remesón de la crisis financiera internacional, luego del derrumbe del Leman Brothers, por la debacle de las hipotecas subprime, que impactó negativamente en el mundo entero.

En la actualidad, más de 6 millones de peruanos residen en un departamento diferente al que nacieron potenciando la oferta laboral regional y si lo miramos en el espacio de la migración interdistrital cerca de un tercio de la población peruana, casi 10 millones, residen en un distrito distinto al que nacieron, ampliando el mercado interno y la inversión.

1.1.3 En lo social, el país en el último cuarto de siglo, viene dando pasos sustantivos para ir superando sus principales problemas sociales, que son bastos, y de diferente naturaleza, los avances son significativos. Ello ha sido posible, en gran parte, por la buena marcha de la economía en el país, la elasticidad producto-pobreza ha tenido un correlato positivo en la realidad nacional, a medida que el producto se ha ido incrementado, en razón inversa, los niveles de pobreza se han venido reduciendo. En la última década, la pobreza disminuyó significativamente, para el año 2005 se estima que la pobreza afectó al 55,6% de peruanos, en el año 2013 se calcula afecta al 23,9% de la población, habiéndose

reducido en 31,7 puntos porcentuales.⁶ Aun así, en el país existen más de 7,5 millones de peruanos, que no pueden cubrir el costo de la canasta mínima de alimentos y no alimentos (vestido, calzado, vivienda, salud, educación). Sin embargo, la mejora es evidente, ver gráfico N° 06.

En las áreas rurales, si bien la pobreza se ha reducido en forma importante aún afecta al 48% de la población que reside en esta área. De igual forma, la pobreza extrema, que en el año 2005 afectaba al 15,8% de los peruanos, se ha reducido al 4,7% en el 2013, 11,1 puntos porcentuales menos. Son signos inequívocos del mejoramiento de las condiciones de vida de la población.

De otro lado, el Índice de Desarrollo Humano, indicador compuesto que mide el promedio de los avances de tres dimensiones básicas del desarrollo humano; vida larga y saludable, conocimientos y nivel de vida digno, indicador que elabora el Programa de las Naciones Unidas para el Desarrollo (PNUD)⁷, en su versión 2013, con datos referidos al año previo 2012, ubica al Perú en el puesto 77 de 181 países del mundo, grupo de países con Índice de Desarrollo Humano Alto, habiendo mejorado posiciones, que reflejan también el mejoramiento relativo de las condiciones de vida y pobreza de la población.

GRAFICO N° 06

PERÚ: EVOLUCIÓN DE LA INCIDENCIA DE LA POBREZA TOTAL, 2005-2013
(PORCENTAJE RESPECTO AL TOTAL DE LA POBLACIÓN)

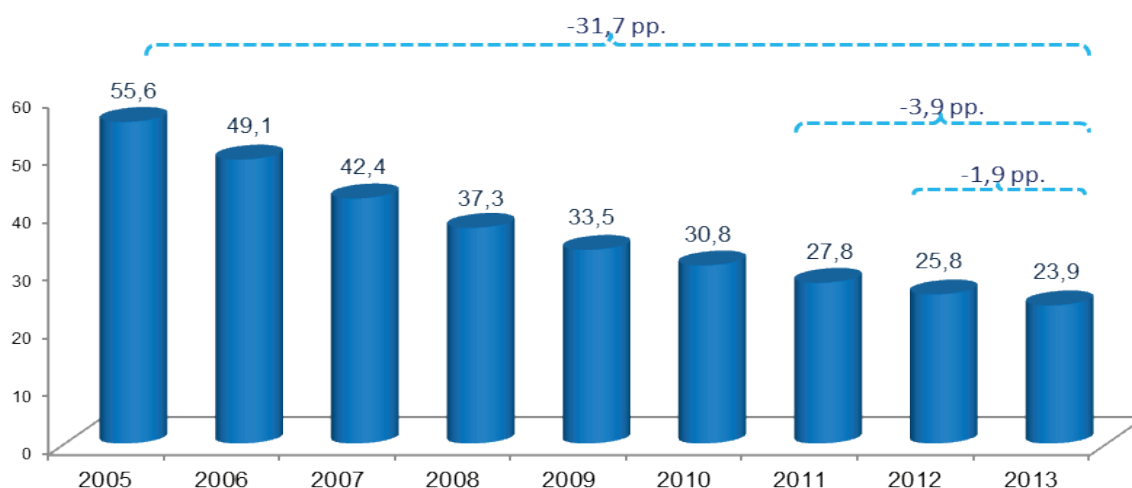

Fuente: INEI-ENAH0

El valor del índice que se calcula para el Perú se ubica en el nivel de 0,741, el valor que se acerca a una unidad (1,000) muestra mayor nivel desarrollo humano, donde se ubican países como Noruega, en primer lugar, Australia, Estados Unidos, Países Bajos y Alemania, en ese orden, y en el otro extremo

⁶ INEI: "Evolución de la pobreza monetaria, 2009 -2013" Mayo 2014.

⁷ PUND "Informe sobre el Desarrollo Humano 2013. El ascenso del sur: progreso humano en un mundo diverso". Documento publicado por el Programa de las Naciones Unidas para el Desarrollo (PNUD) – 2013.

países como Níger, República del Congo, ambos con el menor índice de desarrollo humano de 0,304, siguen Mozambique, Chad, Burkina Faso, en el grupo de países de Desarrollo Humano Bajo.

Cualquiera fueran los indicadores, existe suficiente evidencia que nos permite señalar que el Perú, en las últimas dos décadas, ha dado pasos sustantivos para su desarrollo. Se registra un importante aumento de la esperanza de vida al nacer, ahora en con un valor promedio de 75 años, lo cual va en correlato al mejoramiento de la atención de la salud. De otro lado, se observan mejoras en el acceso a la educación, especialmente en la población en edad escolar, con mayor equidad de género. Son ampliamente verificables el incremento real en el ingreso disponible per cápita, y las brechas entre el 20% más pobre y el 20% más rico, si bien aún son altas, se han acortado.

Por otro lado, en el mercado laboral se aprecia una mayor generación de puestos de trabajo, en los últimos 10 años, ver gráfico N° 07. La población económicamente activa ocupada se incrementó de 13 millones de peruanos a 15,7 millones, habiéndose generado, cerca de 2,5 millones de nuevos puestos de trabajo.

GRAFICO N°07

PERÚ: EVOLUCIÓN DE LA POBLACIÓN ECONOMICAMENTE ACTIVA OCUPADA, 2004-2013
(MILLONES DE PERSONAS)

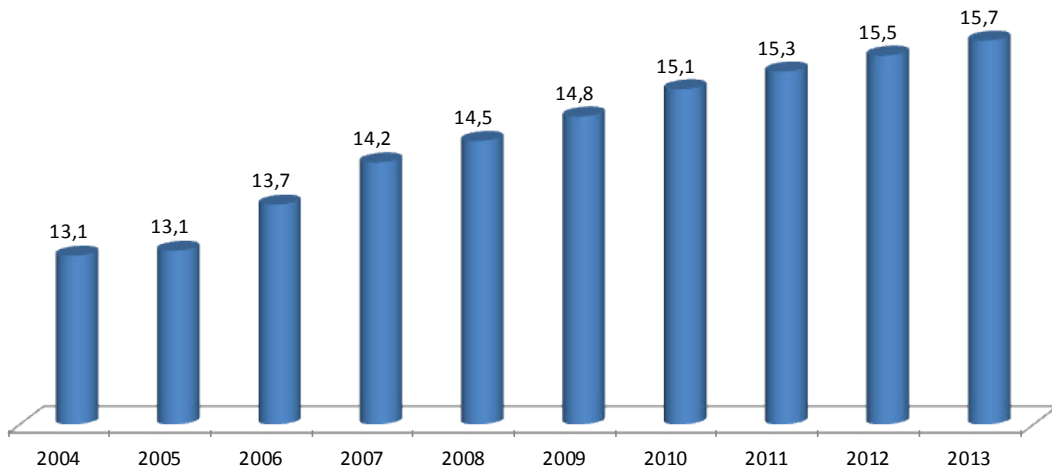

Fuente: INEI-Encuesta Nacional de Hogares (ENAH0)

De igual forma, en el gráfico N°08, uno puede apreciar cómo ha evolucionado el ingreso promedio proveniente del trabajo, este muestra una tendencia creciente en la última década, tanto en términos nominales como reales, es decir descontando la inflación. El ingreso por trabajo aumenta indistintamente, tanto en los hombres como en las mujeres.

GRAFICO N° 08

PERÚ: EVOLUCIÓN DEL INGRESO PROMEDIO PROVENIENTE DEL TRABAJO, SEGÚN SEXO, 2005 – 2013
(NUEVOS SOLES)

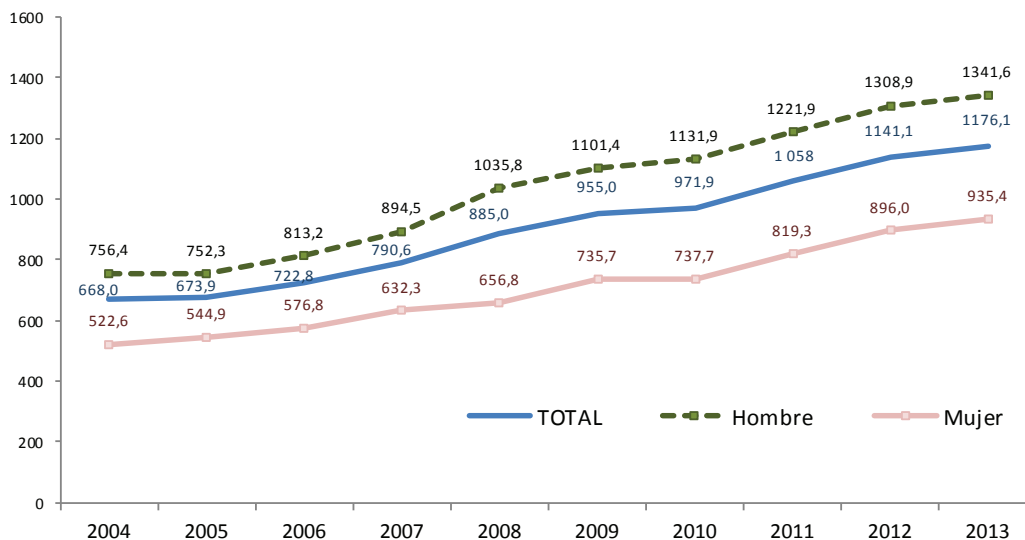

Fuente: INEI-Encuesta Nacional de Hogares (ENAHO)

Todos estos factores, que en forma resumida hemos elegido para reflejar las actuales condiciones demográficas, sociales y económicas del país, nos muestran que el Perú es un país en constante y positivo cambio, en efervescencia hacia el crecimiento, en ello aportan el dinamismo de las migraciones internas, que aprovisionan de mano de obra, que junto a la inversión vienen incrementando los niveles del producto, que a su vez aporta al desarrollo: La inversión privada y pública, juegan papel trascendente en este proceso de enganchar adecuadamente el camino del país a la fuerza del capital y del trabajo, que generan mayor crecimiento económico, a su vez cambios en las potencialidades productivas de la población, en sus capacidades intelectuales y de asimilación científico técnica, garantía de progreso. El Perú viene acortando brechas sociales en la población, especialmente en los grupos en situación de pobreza y otros grupos minoritarios: grupos étnicos y pequeñas nacionalidades que forman parte de nuestra realidad, personas discapacitadas, menores de edad y adultos mayores, que exhiben altas carencias. El reto es grande, en el proceso de acortar las brechas de desigualdad, que diferencian a los distintos grupos sociales de peruanos. El balance a la fecha es positivo, pero las necesidades aún son inmensas. Las migraciones internas son reflejo de esas diferencias, pero a la par los migrantes a fuerza de empeño, dedicación, emprendimiento, están aportando a una nueva configuración de la realidad nacional.

1.2 MIGRACIONES INTERNAS, NIVELES Y TENDENCIAS

1.2.1 Dinámica de la migración interna

Las migraciones internas en el país han sido muy dinámicas desde mediados del siglo pasado, a medida que se deterioraban las condiciones de vida de la población en ciertas regiones del país, más aún en épocas de crisis, los desplazamientos fueron más intensos, generación tras generación, muchos

peruanos abandonaron sus lugares de origen en búsqueda de mejores posibilidades en otras regiones con mayor potencial económico. El Censo del año 1940 registró que el 8,9% de la población peruana había salido de sus lugares de origen buscando residir en otra parte del territorio nacional, para el año 1961, año del Censo Nacional de Población, dicho porcentaje se elevó al 15,0% de la población peruana, fracción importante que se constituía como la fuerza migrante interna por esos años, dicha migración se orientó principalmente a la ciudad de Lima, la Capital de la República.

En el Censo de población del año 1972, dicho porcentaje de movilidad interna se elevó al 18% de la población peruana, eran momentos de reforma agraria, proceso que no logró afianzar a la población principalmente rural en su territorio, dada la crisis agraria que la reforma no logró superar, generándose por el contrario, parcelación de tierras, pérdida de capacidades productivas e incluso abandono de miles de hectáreas, antes productivas. Por las décadas de los 80 y 90 del siglo XX, ese porcentaje de peruanos representó el 20% de la población de país, cerca de un quinto de la población peruana, residiendo en un lugar diferente al que nacieron, con un acervo de migrantes internos de toda la vida de aproximadamente 6 Millones de peruanos hasta la actualidad.

El trapecio andino, principalmente conformado por los departamentos de Ayacucho, Huancavelica, Apurímac, constituyeron el epicentro del conflicto, por tanto el foco de salida de la población de sus lugares de residencia. Las migraciones internas, cubrieron el espacio de emigración de miles de peruanos que principalmente se trasladaron de las áreas rurales a las urbanas, en un fenómeno generalizado en toda la sierra del país. El fenómeno de las migraciones internas si bien se ha atenuado en su crecimiento, sigue manifestándose en diversas direcciones, principalmente a las ciudades, también a las áreas geográficas con potenciales actividades económicas. Si por los años setenta el puerto pesquero de Chimbote, por el auge de la actividad extracción y transformación pesquera convirtió el desierto en una gran ciudad, ahora la agroindustria de los departamentos costeros es principal imán, tendencia que se observa en norte, centro y sur de la costa peruana, fortalece el crecimiento urbano de ciudades intermedias con mayor auge, en los últimos veinte años.

CUADRO N° 01

PERÚ: TENDENCIAS DE LA MIGRACIÓN INTERNA

	MIGRACIÓN DE TODA LA VIDA				MIGRACIÓN RECIENTE (EN LOS CINCO AÑOS PREVIOS)			
	DAM (Departamento)		DAME (Distrito)		DAM (Departamento)		DAME (Distrito)	
	%	absoluto	%	Absoluto	%	absoluto	%	absoluto
1940	8.9	553782	-	-	-	-	-	-
1961	15.1	1494047	-	-	-	-	-	-
1972	18.4	2485536	-	-	-	-	-	-
1981	20.0	3409335	-	-	-	-	-	-
1993	20.6	4534545	41.0	8,919,960	8.4	1,654,181	16.0	3,480,960
2007	19.0	5200285	34.9	9,431,578	6.2	1,429,574	11.8	2,900,200
2012	20.0	6017540	35,0E/	10,400,000E/	-	-	-	-

DAM : División Administrativa Mayor (Departamentos)

DAME : División Administrativa Menor (Distritos)

E/ Estimado

Fuente: Instituto Nacional de Estadística e Informática- Censos Nacionales y Encuesta Nacional de Hogares 2012.

Elaboración propia

La evidencia sobre la evolución de las migraciones internas en el país que hemos venido comentando, se presenta en el Cuadro N° 01, resume para este análisis, el comportamiento de las migraciones internas en el último siglo. Se observa tanto los niveles como las tendencias, en términos absolutos como relativos. Los datos que arrojan los Censos Nacionales de Población del año 1993 y del año 2007, nos indican que cerca de un quinto de la población peruana el 20% son migrantes internos de toda la vida, este término involucra el acervo o stock de migrantes, es decir el número acumulado de personas que residen en un departamento diferente al que nacieron. El Censo de Población y Vivienda 2007 registro en 5 Millones 200 mil peruanos residiendo en un departamento diferente al que nacieron, representaban el 19,0% de la población censada total, dato que se incrementa ligeramente a 20,0% de migrantes internos al año 2012, combinando el cuadro de datos censales con los resultados de las encuestas de hogares, al año 2012, el acervo de migrantes internos se calcula en 6 Millones 17 mil de pobladores.⁸

Seis millones de migrantes internos de toda la vida existen en el país, representan la quinta parte de la población peruana. Si este cálculo lo llevamos a las unidades administrativas menores, la movilidad interna se calcula en 9,4 millones de habitantes, en el 2007. Para calcular los datos sobre el acervo

⁸ Datos calculados con la Encuesta Nacional de Hogares 2012 que ejecutó el INEI.

de migrantes en el Perú, debemos utilizar los micro datos censales, también los datos de la Encuesta Nacional de Hogares, que ejecuta permanentemente el INEI, en este caso hemos utilizado la base de datos del año 2012. Existen dos ángulos por resaltar, por un lado, la migración interdepartamental de toda la vida, es decir aquellos cambios de residencia entre Divisiones Administrativas Mayores (DAM), los departamentos (6 millones de migrantes internos), y los cambios de residencia entre Divisiones Administrativas Menores (DAME), cerca de 10 millones de migrantes internos.

Los oleajes migratorios, de hasta tres generaciones, como acervo total representa un quinto de la población peruana, como lo señalan las cifras. Son pobladores que residen en un departamento distinto al que nacieron, si bien, casi la mitad de ellos, se instalaron en la Capital de la República, otras ciudades como Arequipa, Moquegua, Tacna, al sur. Trujillo, Chiclayo, Piura, al norte. Tarapoto, Pucallpa, Puerto Maldonado, al oriente, se han convertido en nuevos destinos de cientos y miles de migrantes. El acervo de migrantes internos se incrementó en el país, se nutrió de oleadas intergeneracionales, que han alimentado el urbanismo del país. Si eso sucede a nivel interdepartamental, las migraciones entre distritos (Divisiones administrativas Menores –DAME) son aún más dinámicas. El acervo de migrantes interdistritales de toda la vida, ascienden a 9 Millones 431 mil en el 2007, se estiman 10,4 millones al 2012, población que ha cambiado de residencia frente a la ilusión de nuevas oportunidades, representan el 35% de la población peruana. Es decir, más de un tercio de la población peruana. El Perú es un país de migrantes internos.

1.2.2 Tendencias de las migraciones internas

Respecto a la tendencia de las migraciones internas estas muestran disminución hasta los datos del último Censo de población del año 2007, así lo muestran las cifras de la migración reciente, últimos cinco años previos al Censo (2007-2002), comparado con lo que pasó en el quinquenio previo al Censo del año 1993 (1993-1988). Se observa una disminución tanto en términos absolutos como relativos, la migración reciente interdepartamental disminuyó, pasó de representar el 8,4% de la población en el año 1993, a 6,2% del total de la población en el año 2007. Y la migración interna interdistrital pasó de representar el 16,0% de la población en el año 1993, a 11,8% en el año 2007. La cifra absoluta reciente nos señala que, en los últimos cinco años, cerca de 3 Millones de peruanos se movilizaron por el espacio geográfico interno, considerando las cifras base del último Censo de Población 2007. Hipotéticamente, podemos decir que de mantenerse dicha tendencia, sin cambios trascendentes en otras variables determinantes, como el cambio climático, los conflictos sociales, etc., ceteris paribus otras variables, la tendencia debería mantenerse en el quinquenio cercano, 2012-2017, que no podremos conocer en tanto el país no tenga otro censo de población. Ahora podríamos afirmar que cerca del 10% de la población peruana, se moviliza internamente, está cambiando de residencia distrital, a lo largo y ancho del país.

Un factor a considerar que podría estar influyendo en el proceso de reducción de la migración interna es la creciente emigración internacional peruana, que ha registrado el país en el último medio siglo, se mostró crecientemente dinámica a lo largo de los últimos veinte años, incidiendo en este resultado. Según los datos oficiales, en los últimos 23 años (1990-2012), 2,5 Millones de peruanos emigraron del Perú para ir a residir a otro país.⁹ Este proceso definitivamente pudo haber repercutido en la disminución de las migraciones internas dentro del territorio, principalmente en los cambios de residencia interdepartamental, que disminuyó en 2 puntos porcentuales. Las tendencias en la migración interdistrital, también muestran una disminución en términos relativos en 4 puntos porcentuales, así en el año 1993 representó el 16,0% de la población total, ahora representa el 11,8%, con una movilidad absoluta de cerca de 3 Millones de pobladores, los que abandonaron sus lugares de origen para residir en un distrito diferente al que nacieron. El comportamiento reciente de las migraciones internas a nivel departamental, que ratifica la tendencia a su disminución por la menor proporción de migrantes en casi todos los departamentos del país, estaría muy asociada al proceso del crecimiento económico en todas las regiones, departamentos, provincias y distritos del país. El crecimiento económico cuya evidencia veremos más adelante, se ha descentralizado. Esta descentralización del crecimiento productivo tiene su primer correlato el afianzamiento de la fuerza laboral en las regiones, en sus propios ámbitos, va de la mano con la recuperación de la actividad agropecuaria, que en los últimos veinte años viene creciendo a una tasa cercana a la del crecimiento del PBI total. De igual forma, la dinámica de la producción minera que fundamentalmente se ubica en los departamentos de la zona alto andino del país, y su relación con los servicios que demanda, construcción y transporte, alimentación, salud y educación, abona a este proceso. Si en el periodo previo los migrantes internos privilegiaron las zonas agrícolas y pecuarias, las agroindustriales, o los centros mineros, sin mencionar a las ciudades, ahora están propiciando mayor arraigo en los pobladores lo cual afianza y concentra la actividad familiar. La dinámica de los pequeños pueblos y caseríos, con sus pequeños negocios, el comercio, el transporte y las mejores condiciones para la producción agropecuaria inciden en este proceso.

9 INEI-OIM-MIGRACIONES: "Estadísticas de la Emigración Internacional de Peruanos e Inmigración de Extranjeros, 1990-2012". Diciembre 2013.

GRAFICO N° 09

PERÚ: TASA DE MIGRACIÓN RECIENTE A NIVEL DEPARTAMENTAL 1993 Y 2007

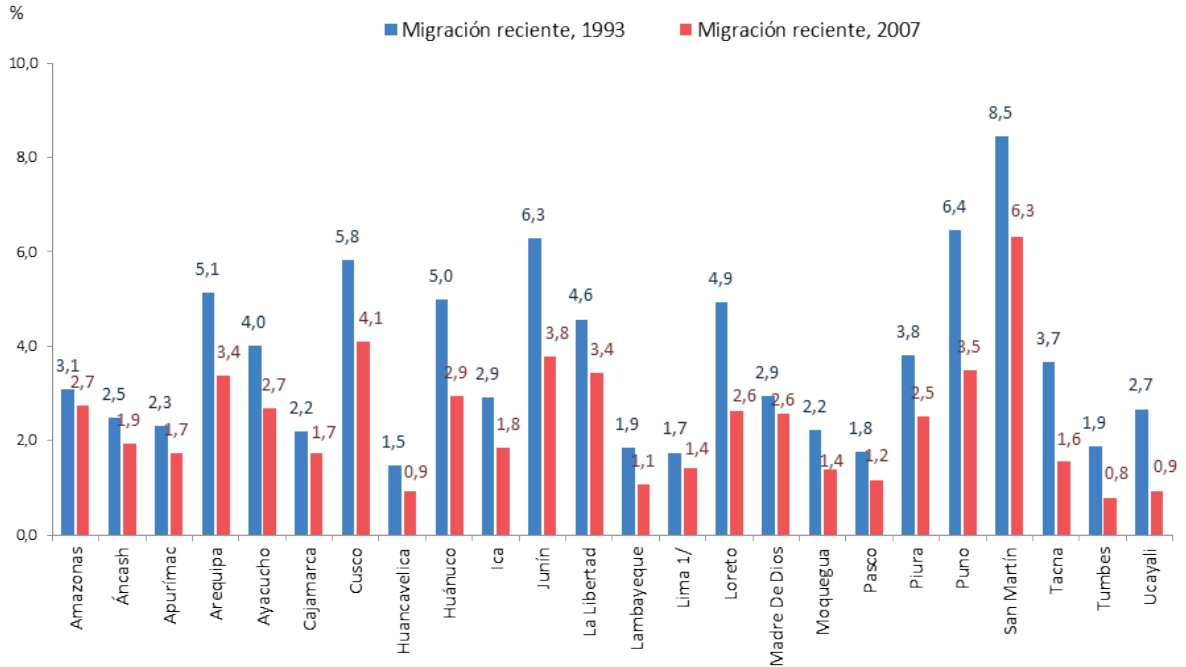
*Elaboración propia**1/ Incluye las provincias de Lima**Fuente: INEI*

La información confirma pues que en todos los departamentos del país, las tasas de movilidad geográfica interna registran una disminución en su intensidad, entre los dos últimos periodos intercensales, si las migraciones tienen como su fundamento principal o como causa principal, la salida de pobladores de zonas o áreas más pobres a otras de mayor crecimiento y desarrollo, ello implicaría que la disminución de las tasas de migración interna estaría reflejando en el caso peruano, un proceso de atenuación de las desigualdades sociales y económicas entre departamentos, provincias y distritos. Richard Webb (2013) en sus recientes estudios, en el Perú profundo, demuestra cambios trascendentes en los pequeños pueblos rurales, provincias y distritos. Encuentra que: (un) “conjunto de indicadores comprueban la existencia de una marcada aceleración conectiva desde mediados de los años noventa. Se multiplicó por tres la construcción anual de kilómetros de caminos, mejoró significativamente la conservación rutinaria de la red y se multiplicó el parque de vehículos que hacen servicio en el interior del país. A lo anterior se sumó la difusión del internet y el acceso masivo al teléfono celular. Se comprueba, así, una marcada coincidencia entre el tiempo entre la revolución comunicativa que se inicia durante los años noventa y la aceleración en el ingreso rural, confirmando a nivel macroeconómico la coincidencia observada en los trabajos de campo y mediante la encuesta de distritos”.¹⁰ Asimismo, fundamenta que la productividad laboral, medida por el ingreso anual por trabajo per cápita de las familias, en las áreas rurales, viene

10 Richard Webb: “Conexión y despegue rural” Universidad de San Martín de Porras. Fondo editorial. Primera edición febrero 2013, p 217.

mejorando. Si hace diez años atrás la productividad laboral de Lima Metropolitana superaba en cuatro veces a la productividad rural, dicha distancia en la actualidad se ha reducido a sólo tres veces, de igual forma fundamenta para las distintas aglomeraciones urbanas, mientras éstas sean más grandes, comparadas con el mundo rural, la distancia en la productividad laboral es mayor frente a la de las áreas rurales, sin embargo en los últimos diez años ésta ha ido mejorando, acortando las distancias. Richard Webb nos dice al respecto: “El cambio más importante habría sido la reducción en la ventaja productiva de Lima en relación con los demás tramos (distintos tamaños de las aglomeraciones), bajando de un ratio de 4,4 veces superior que la rural en el 2001 a 3,4 veces en el 2010, posiblemente por el efecto de las crecientes des economías, de la mega urbanización. Sin embargo, se trata de una tendencia reciente, que aún no modifica el patrón básico del efecto aglomeración en el resto de la estructura de las escalas residenciales, y en especial, la constante ventaja productiva de las áreas urbanas en relación con las rurales. La productividad en las ciudades intermedias, por ejemplo, superaba la de la población rural en 2,6 veces en 1971/72 y 2,8 veces en el 2010, mientras que la ventaja de los centros poblados más pequeños (menos de 100,000 viviendas) sobre la población rural se ha mantenido en más del doble. La persistencia, relativa estabilidad y continuidad a lo largo de los distintos tramos de la aglomeración sugiere la existencia de un fenómeno productivo de fuertes raíces”.¹¹

Abonando en el mismo sentido, tomamos tres ejemplos, uno al norte del país en el distrito de Llacanora en Cajamarca, cerca de los Baños del Inca, a un paso de la ciudad de Cajamarca, el campesino sigue explotando su pequeño predio agrícola y pecuario, pero ha multiplicado su número de cabezas de ganado vacuno, ya no tiene dos vacas, tiene seis a ocho vacas, está atenta a dejar la leche en el “cabeza de porongo”, cuyo destino será la empresa Gloria, acopiando para su actividad de procesamiento de lácteos, en su recorrido por la cuenca lechera. Otro aspecto sustantivo de los cambios, es que el campesino ya no vive en la chacra, vive en la capital del distrito, atiende con ricos alfajores a los visitantes y viajeros en su pequeño negocio donde expende golosinas, gaseosas y productos de primera necesidad. Otro ejemplo, es el distrito de Pausa, al sur del Perú, pequeño pueblo del departamento de Ayacucho, lugar al cual para llegar desde Lima pueden pasar más de veinte horas, con las mismas características de esta nueva dinámica regional, lugar de intenso comercio del pan llevar. Ni que decir, como otro ejemplo, la revolución del altiplano, con la pujante ciudad de Juliaca, en plena puna, que une y sobrevive en la diversidad de pueblos, que viven del comercio increíble, una parte importante inmersa en la economía informal, y camuflada parte de ella fuera de la ley, proveniente del contrabando, que ha trastocado el paisaje del páramo andino en una ciudad pujante llena de negocios formales e informales. Definitivamente el país bulle en su profundidad con un mercado interno creciente que se manifiesta en costa, sierra y selva. Es claro que la disminución en su intensidad, no desaparición, de las migraciones internas tiene esta explicación económica de fondo. Los datos que se presentan en el presente trabajo ilustran claramente este proceso, precisando que si bien la velocidad de las migraciones internas se ha reducido ésta no se ha detenido. De otro lado, no dejamos de mantener la hipótesis de que las migraciones internas están íntimamente relacionadas en forma positiva y estadísticamente significativa con el crecimiento económico, que posibilita, alimenta la movilidad espacial dentro del territorio nacional, como veremos vamos más adelante.

Observando las cifras de las tasas de migración interna reciente a nivel departamental, gráfico N° 09, uno puede confirmar que en el tiempo transcurrido entre los dos últimos Censos de Población (1993, 2007), las tasas de migración interna departamental han disminuido. El comportamiento es

11 R. Webb, Op cit pp 25, 26.

generalizado, y como se señalaba está asociado a la descentralización del crecimiento económico que vive el país. La dinámica productiva que uno observa en las provincias, distritos, pueblos y centros poblados del país es latente, se observa en el comercio y los servicios que se han diversificado, en estrecha relación y complemento con las actividades primarias: agricultura y minería, principalmente, también con actividades manufactureras que están en un proceso de diversificación natural, que se debe profundizar. El proceso de diversificación productiva no únicamente tiene que mirar al exterior, también debe voltear los ojos al interior, las regiones del país se complementan económicamente unas debe proveer insumos, materia prima y productos acabados a otras, y en esa simbiosis seguro que se extenderá el proceso al exterior, con múltiples ventajas competitivas.

Cabe reseñar, que si bien las tasas de migración interna han disminuido, hay nuevos procesos por fundamentar como en una migración circular, que se conecta con el lugar primigenio de procedencia de las migraciones internas. El grado de movilidad interna se mantiene en todo el territorio nacional, en ciertas regiones más intensa y en otras en menor grado. En muchos casos, el productor agropecuario, se ha movilizó a la ciudad, ya no reside en la chacra, en la unidad agropecuaria pero, está ligado a ella, ahora reside en el pueblo cercano, en la capital del distrito o de la provincia, donde además de la actividad agropecuaria a la que se dedica, exhibe algún pequeño negocio.

1.3 DE LAS REGIONES MÁS POBRES A LAS MÁS PROSPERAS, LA REALIDAD ACTUAL

La teoría económica nos señala con claridad que uno de los factores productivos principales del crecimiento económico es el factor trabajo, aunado a ello se debe señalar el aporte de las migraciones, dentro o fuera del país, a la fuerza laboral, de allí se deriva la alta correlación entre las migraciones internas, el crecimiento económico y el desarrollo. Es verdad, los impactos son diferenciados por regiones, departamentos o provincias, haciéndose muy evidente y reiterativo, que aquellas zonas o regiones de mayor crecimiento económico ganan población, y aquellas regiones de menor crecimiento o que tienen menor desarrollo relativo pierden población. También, hay que precisar que la fuerza laboral migrante interna que se traslada a residir de un departamento a otro, o de un distrito a otro, no lleva plenas capacidades, su acervo formativo, en educación o formación laboral, es bastante menor al lugar de acogida, al inicio se inserta en el nivel más bajo de la pirámide laboral, hasta ir avanzando en el tiempo, hay múltiples ejemplos en nuestra realidad del avance exitoso de muchos migrantes internos que han forjado su futuro a fuerza de trabajo, que han acumulado riqueza y que han mejorado el nivel de vida de sus familias, la evidencia estadística, nos muestra que en la mayoría de departamentos o regiones del país existe una alta correlación entre las migraciones y el crecimiento económico. Existen estudios en la región latinoamericana que fundamentan este proceso en varios países, situación que también se manifiesta en nuestra realidad.

Así, Jorge Rodríguez Vignoli (2008) nos dice: “La evidencia disponible muestra en la mayoría de los países de la región una relación positiva estadísticamente significativa entre el nivel de desarrollo sub nacional medido por el Índice de Desarrollo Humano (IDH)..., respecto de las divisiones administrativas mayores de sus países, y el atractivo migratorio, medido por la migración interna neta”.¹²

12 Jorge Rodríguez: “Distribución espacial, migración interna y desarrollo en América Latina y el Caribe”. Revista de la CEPAL N° 96 Diciembre 2008.

A fin de tener un cuadro más completo sobre la relación entre las migraciones internas y el crecimiento económico hay que incorporar en el análisis a otros factores que pueden incentivar los procesos migratorios internos, como sucede en otras regiones de Latinoamérica, factores que de una u otra manera están ligados a las capacidades productivas, bondades del territorio, cercanías a los mercados, densidad urbana, etc., que inciden en este proceso. Algunas cuya manifestación se ha hecho evidente en la realidad peruana son: a) los procesos de migración interna hacia puntos de colonización de nuevos territorios, b) migraciones internas a regiones de reciente crecimiento económico, c) desplazamientos intrametropolitanos con nueva fisonomía en las grandes ciudades, y d) movimientos migratorios orientados a espacios de suburbanización periférica generalmente en los grandes conglomerados urbanos. Desarrollamos estos puntos:

1.3.1 Migración interna hacia puntos de colonización de nuevos territorios

En el Perú, en el último siglo, no se han generado políticas de Estado orientadas a la colonización ordenada de importantes áreas del territorio, los antecedentes más remotos vienen de mediados del siglo XIX, cuando el Congreso peruano impulsó políticas de poblamientos incentivando la colonización de territorios por fuerza laboral inmigrante extranjera, principalmente orientada a la selva central, sin embargo este empuje inicial declinó hasta convertirse en un recuerdo de políticas de colonización de territorios peruanos.

Fuera de esta experiencia de hace más de 150 años no se ha registrado políticas públicas orientadas a los procesos de colonización de territorios por la migración.

En la realidad peruana tenemos diversidad de ejemplos sobre diferentes corrientes de colonización, especialmente aquellas orientadas a la ceja de selva y selva, en donde la potencialidad de los territorios es singularmente atrayente. Dichas corrientes migratorias orientadas a la colonización de estos espacios han sucedido lenta pero eficazmente en los últimos dos siglos, su manifestación reciente se denota a través de la pujanza económica de muchos pueblos del interior del país. Así, se registraron movimientos migratorios hacia la zona nororiental del país, por las zonas de selva baja del departamento de Amazonas, San Martín y Ucayali, formándose nuevos pueblos a las márgenes de los ríos, como el Mayo, el Huallaga, el Ucayali y sus afluentes en la selva central. Hasta allí han llegado en oleadas cientos de pobladores cajamarquinos, como en una invasión moderna de los Caxamarca, departamento que ha sido y es gran proveedor de mano de obra hacia la costa y selva peruana, no olvidemos que en el pasado aprovisionaron mano de obra a las haciendas cañeras de la Libertad y Lambayeque, se registró la modalidad del enganche impuesta hace más de un siglo por los grandes latifundistas de la tierra, ahora ya extintos, Peter Klaren en su libro "Formación de las haciendas azucareras y orígenes del APRA"¹³ nos ilustra al respecto.

En la actualidad, los pobladores cajamarquinos, grandes cultivadores de la tierra, aportan mano de obra a la siembra y cosecha del espárrago, la páprika, o la palta u otros frutales de exportación. También, los migrantes internos a zonas de colonización provienen de las provincias alto andinas de los departamentos de Ancash y Huánuco, ellos van en dirección a tierras por colonizar ocupando espacios territoriales en ciertos casos vírgenes, con tierras muy fértiles.

¹³ Peter Klaren: "Formación de las haciendas azucareras y orígenes del APRA". Perú Problema 5 – Instituto Estudios Peruanos. Segunda Edición, revisada y aumentada Agosto 1976.

Así han surgido pueblos muy pujantes como Nueva Cajamarca, en el valle del río Mayo, Juanjuí, Tarapoto, o Tingo María en la selva central extendiendo su visión a la pujante Pucallpa, en plena selva amazónica. Tarapoto ciudad principal del departamento de San Martín, de gran pujanza económica, es una ciudad que ha explotado como un polo de atracción gravitante en el oriente peruano, no es para menos se ha convertido en el centro del comercio, los servicios y la manufactura de esta parte del país, engarzando la producción agrícola de arroz, café, cacao, tabaco, palma aceitera, y diversidad de frutales, todos ellos potencialmente alimentadores de una nueva manufactura agroindustrial y de exportación. Otra zona de expansión de las migraciones internas, de exitosa colonización son los espacios territoriales de la selva central, en los departamentos de Pasco y Junín, poblaciones asentadas en Oxapampa, Codo del Pozuzo, Villa Rica, en la herencia de los inmigrantes italianos, holandeses y alemanes, que llegaron al país desde mediados del siglo XIX, abrieron el paso en una selva agreste, incluso a costa de sus vidas, ahora migrantes internos provenientes de las zonas alto andinas de Huancavelica, Junín, Apurímac que han venido colonizando amplios espacios aprovechado territorios por la Merced, Chanchamayo, Perene y Ciudad Satélite, esta última pequeña ciudad con gran movimiento comercial cercana a Pichanaqui, Satipo, San Martín de Pangoa.

Los migrantes internos colonizan nuevas tierras, mediante la ocupación de espacios desocupados y también a través de la compra de tierras. Muchos migrantes internos muy jóvenes que provienen de Huancayo, Huancavelica, Pasco, Apurímac, que forman familia, se aventuran positivamente hacia estas tierras muy productivas de esta parte del territorio nacional, generando con mucho emprendimiento y decisión el sustento necesario, que les permite a su vez acumular riqueza con sembríos de café, cacao, frutales. A ello se agrega los avances en la infraestructura vial, las mejoras en las vías de comunicación y nuevas carreteras que van volviendo más rentables los terrenos circundantes.

Esta dinámica, se observa también en otras zonas del sur oriente del país, hacia la selva de Madre de Dios, con la colonización de nuevas tierras a lo largo de la carretera interoceánica que ahora une el sur peruano con el Brasil. O en la lejana provincia de Maynas en el departamento de Loreto, donde la carretera que une Iquitos con Nauta, pueblo donde confluyen dos grandes ríos el Ucayali y el Marañón para dar origen, al rey de los ríos, al río más caudaloso del mundo: el Amazonas, en la conexión terrestre con la ciudad de Iquitos, capital de la Amazonía peruana, abriendo la posibilidad de asentamientos a los márgenes de la carretera con grandes posibilidades de acercar sus productos al mercado, en su mayor parte yuca, arroz y diversidad de frutales, que llegan a los diversos puertos del río Amazonas.

1.3.2 Migraciones internas a regiones de reciente crecimiento económico

La dinámica económica que vive el país, ya por un cuarto de siglo de crecimiento ininterrumpido, está generando nuevos polos de desarrollo en el país, como precisaremos más adelante. En este proceso las migraciones internas están aportando mano de obra e intelecto, agregando valor al círculo virtuoso del crecimiento, generación de nuevos negocios tras la dinámica del trabajo independiente, estrechamente ligado al hogar productor. Principalmente engarzado al proceso productivo de regiones bastante dinámicas en el país.

Los migrantes internos han desbordado muchos espacios geográficos dirigiéndose a otros de reciente crecimiento económico como se viene registrando en las cifras de las migraciones internas. Hacia el norte del país, las regiones de La Libertad, Lambayeque y Piura marcan la pauta del crecimiento económico regional, hacia el sur: Ica, Arequipa, Moquegua y Tacna, hacia el oriente en dirección a San Martín, Loreto y Ucayali.

Hacia estas regiones se desbordan los migrantes cajamarquinos y ancashinos, en el norte, también pobladores de la sierra central, Junín, Huancavelica, Pasco y Huánuco hacia la capital de la República y el departamento de Ica, próspero departamento muy ligado a la agroexportación, y hacia el sur, Arequipa, Moquegua y Tacna, potencialmente atractivos de pobladores procedentes, principalmente de Puno y Cusco. “En las regiones de progreso económico reciente, los salarios y las condiciones de vida pueden ser incluso inferiores al promedio nacional, porque han partido de niveles bajos. Sin embargo, estas regiones se distinguen por una acelerada creación de empleo y buenas perspectivas, que a su vez generan expectativas de progreso individual y regional. Su dinámica productiva, y por ello también la migratoria, se vincula estrechamente con la economía mundial, pues su pujanza suele deberse a una exitosa inserción en los mercados globales. En el futuro, el dinamismo económico de estas DAM (regiones) puede llevarlas a niveles elevados de salarios y de condiciones de vida, con lo que su atractivo dejaría de ser anómalo”.¹⁴ Estas reflexiones definitivamente describen con certeza lo que acontece en la realidad peruana con regiones de reciente progreso económico, bastante insertadas en el mercado mundial a partir de la agroexportación, la transformación pesquera, la manufactura, en regiones como Ica, La Libertad, Piura o Arequipa.

La migración Aymara se ha hecho evidente, grandes contingentes de pobladores principalmente del altiplano dejan sentir su presencia, con su habilidad para el comercio, como el pueblo fenicio del mundo mediterráneo, grandes mercaderes del pasado ahora los aimaras, provenientes del altiplano, del lago más grande del mundo, el Titicaca, están presentes en muchas grandes ciudades del sur peruano, cercanas al mar, con presencia mayoritaria de migrantes internos en Arequipa, Tacna y Moquegua, allí hasta las autoridades locales, son de procedencia Aymara, vienen del altiplano, como en un oleaje, principalmente provenientes de las provincias de Azángaro, Chucuito, Huancané, Lampa, Melgar, Moho, Yunguyo, Sandía, en el deseo del progreso, buscando mejores condiciones de vida en regiones prósperas como Arequipa, Tacna o Moquegua. Son grandes comerciantes, que han invadido las ciudades, y no sólo es allí, también se siente su presencia ahora en la Capital de la República. En los departamentos del norte como La Libertad, Lambayeque y Piura con grandes plantaciones agroindustriales, industria, comercio y servicios pujantes en sus ciudades, fluyen pobladores Cajamarquinos, hasta convertirse en ciudadanos, de las provincias de Chota, Cutervo, Santa Cruz, San Marcos, Cajabamba, que desde antaño tuvieron intensas relaciones económicas y comerciales interregionales, y por supuesto proveedores de mano de obra, para cubrir las exigencias del mercado laboral pujante.

1.3.3 Desplazamientos intrametropolitanos en grandes ciudades

Los desplazamientos poblacionales en los espacios intrametropolitanos, son ya comunes en la realidad del país, son producto del explosivo crecimiento de las ciudades, la aglomeración urbana, zonas de alta congestión, como ocurre en el centro de Lima y barrios como el cercado de Lima, Barrios Altos, La Victoria, Breña, con gran hacinamiento en términos de vivienda, servicios, negocios, está impulsando desplazamientos a espacios abiertos en la periferia de la ciudad, pobladores con sus familias, se desplazan a otras áreas de la ciudad, generalmente orientada hacia los llamados “conos”, al norte, sur y este de la ciudad, en el caso de Lima. Muchas familias del centro de Lima, se han desplazado hacia los distritos de la parte sur de la ciudad, San Juan de Miraflores, Villa María del Triunfo y Villa el

¹⁴ Jorge Rodríguez, *Ibíd.* p144.

Salvador, y se van extendiendo más al sur hacia Pachacamac, Lurín, y algunos distritos balnearios de la Capital de la República.

Este comportamiento en el país no es sino el fiel reflejo de lo que sucede en otras regiones de América Latina. “El agotamiento del suelo para usos residenciales en las zonas céntricas va generando una ampliación horizontal de la ciudad. Se trata de un proceso complejo que puede expresarse de muchas formas distintas. En América Latina se ha manifestado históricamente en la rápida expansión de la periferia de las metrópolis, donde el suelo más barato o disponible para ocupación ha atraído a inmigrantes, en su mayoría pobres, desde otras partes del país o desde el interior de las metrópolis mismas”.¹⁵

En Arequipa, Trujillo, Chiclayo o Piura, se observa el mismo proceso, las familias, en el deseo de ejercer mejor descanso y “tranquilidad” se desplazan a radicar en los espacios de la periferia de la ciudad que le permite mejorar las condiciones de vida, en áreas más abiertas, urbanizadas, con mejores servicios básicos, y acceso a vida digna. El impresionante crecimiento de la ciudad de Arequipa, que se va extendiendo al Valle, desde Tiabaya hasta Cerro Colorado, con la fuerza de la explosión interna y el impulso de la recepción de miles de inmigrantes andinos. Éstos, primero llegaron al centro de la ciudad y luego se desplazan a la periferia, a la campiña arequipeña avasallada por el crecimiento del cemento. Este fenómeno también se manifiesta en la ciudad de Trujillo, la Capital de la Primavera, ciudad hermosa, pujante en términos económico, es un nuevo polo de atracción y desarrollo, con hermosas urbanizaciones de ladrillo y cemento en la periferia de la ciudad, hacia Huanchaco, en la orilla del mar, o hacia el barrio de la Esperanza de pujante crecimiento en las últimas tres décadas. Estos desplazamientos poblacionales, generan nuevas posibilidades a las familias, acompaña este proceso la autoconstrucción de viviendas que se ha tornado muy dinámica, también este fenómeno exhibe el mayor crecimiento en la demanda de los servicios de educación y salud, abonando a la dinámica productiva por mayor demanda que incide en mayor producción, y por tanto, de nuevas inversiones que apalancan el proceso productivo.

Pero también se registra el desplazamiento poblacional de áreas de mayor desarrollo relativo, dentro de la metrópoli, donde pobladores muy acomodados, en términos económicos se desplazan a otras zonas alejadas del centro en el afán de mejorar sus niveles de vida, convirtiéndose éstas en zonas de emigración, como se observa en algunos distritos de clase media, media alta o alta. El mejoramiento de la calidad de vida juega papel trascendente en este proceso migratorio interno. En este proceso de expansión urbana, de desplazamientos internos hacia los extremos de la ciudad, no únicamente se fortalecen los ámbitos residenciales, o distritos dormitorio. En el caso peruano, como se observa en Lima, esta nueva expansión ha generado una dinámica de los negocios impresionante en distritos que antes eran solo de cobijo, ahora estos distritos exhiben una dinámica económica que impresiona como lo vemos en el cono norte, en distritos pujantes como Los Olivos, con miles de inmigrantes principalmente norteños. O hacia el este, en San Juan de Lurigancho, con miles de nuevos negocios que le han dado una nueva configuración a la gran ciudad, similar proceso hacia el sur, distritos como San Juan de Miraflores, Villa María del triunfo y Villa el Salvador, centro de negocios y residencia muy importantes en la Lima de hoy, son algunos ejemplos de este proceso.

15 J. Rodríguez. *Ibíd.* P 144

1.3.4 Movimientos migratorios a espacios periféricos suburbanos

Se ha venido sosteniendo en el presente trabajo que el argumento, la motivación central de las migraciones internas sigue siendo el mejoramiento de las condiciones de vida de las familias, constituyéndose en el principal factor que incentiva las migraciones internas. El deseo de las poblaciones migrantes de ocupar espacios en zonas de mayor desarrollo, con mayor posibilidad de desarrollo social, de salud, educación, vivienda ha aumentado los procesos de urbanización internos, expandiendo el espacio de residencia hacia la periferia de la ciudad, en los fillos del casco urbano de la ciudad, los pobladores inmigrantes se integran a la ciudad, incluso en condiciones precarias. En este proceso también inciden los largos viajes que tiene que realizar las personas para ir a trabajar. Por ello, en el deseo de mejorar sus niveles de vida amplían el espacio vital, y por supuesto, va generándose una nueva economía, a partir de la necesidad, generando nuevos negocios en estos nuevos lugares de residencia, principalmente en el comercio, el transporte, asentamiento humano que surge va acompañado por la proliferación de vehículos menores, de tres ruedas, los motocars, que han avasallado Lima en todas direcciones, surgen mercadillos, mini comerciantes que aprovisionan de productos, frente a la necesidad. Las migraciones internas están forjando un proceso económico complejo de autoempleo que genera los ingresos que demandan las familias para su mantención. Este proceso no puede explicarse únicamente por la referencia a los cambios de residencia entre zonas prósperas y pobres, cuando se toma como referencia el tradicional movimiento migratorio de lo rural a lo urbano. En la periferia de los asentamientos humanos ya instalados aparecen collares de viviendas con gran precariedad y pobreza al extender el horizonte de la densa ciudad. Así lo observamos en los altos de Huaycán o por las laderas de los cerros inmensamente poblados de la carretera central de Lima, en la parte central, por la periferia de San Juan de Lurigancho, Lurigancho Chosica, o por Villa María del Triunfo, subiendo a los Andes, por esta parte de Lima, son algunos ejemplos.

Las migraciones internas no se han detenido, todas las grandes ciudades del país, las medianas y pequeñas están en un proceso intenso de urbanización. La afluencia de migrantes internos que provienen principalmente de los Andes colman las ciudades, en la primera etapa, avasallados por la pobreza en sus lugares de origen, llegan a la ciudad y se asientan en las zonas suburbanas, donde las invasiones constituyen el paso inicial para una posterior legitimación por parte del Estado y de los gobiernos que provisionan los servicios básicos ante la demanda creciente, hasta el surgimiento de las urbanizaciones populares, con el reconocimiento pleno en el ámbito local y regional.

Radiografía de la Migraciones Internas a Nivel Provincial

CUADRO N° 02

PERÚ: TASA NETA DE MIGRACIÓN RECIENTE POR PROVINCIAS, SEGÚN DEPARTAMENTO

AMAZONAS			LAMBAYEQUE		
	Ganan población TMN (+) 2002- 2007	Pierden población TMN (-) 2002- 2007		Ganan población TMN (+) 2002- 2007	Pierden población TMN (-) 2002- 2007
TMN (+) 1988- 1993	CHACHAPOYAS, BONGARA, RODRIGUEZ DE MENDOZA	BAGUA	TMN (+) 1988- 1993	CHICLAYO	
TMN (-) 1988- 1993	CONDORCANQUI	LUYA UTCUBAMBA	TMN (-) 1988- 1993		FERREÑAFE LAMBAYEQUE
ANCASH			LIMA		
	Ganan población TMN (+) 2002- 2007	Pierden población TMN (-) 2002- 2007		Ganan población TMN (+) 2002- 2007	Pierden población TMN (-) 2002- 2007
TMN (+) 1988- 1993	HUARAZ CASMA HUARMEY SANTA	CARLOS F. FITZCARRALD OCROS	TMN (+) 1988- 1993	LIMA	
TMN (-) 1988- 1993		AIJA ANTONIO RAYMONDI ASUNCION BOLOGNESI CARHUAZ CORONGO HUARI HUAYLAS MARISCAL LUZURRIAGA PALLASCA POMABAMBA RECUAY SIHUAS YUNGAY	TMN (-) 1988- 1993		BARRANCA CAJATAMBO CANTA CAÑETE HUARAL HUARACHIRI HUAURA OYON YAUYOS

APURIMAC			LORETO		
	Ganan población TMN (+) 2002- 2007	Pierden población TMN (-) 2002- 2007		Ganan población TMN (+) 2002- 2007	Pierden población TMN (-) 2002- 2007
TMN (+) 1988- 1993	ABANCAY			DATEM DEL MARAÑON	
			TMN (+) 1988- 1993	MAYNAS	MRCL. RAMON CASTILLA REQUENA
TMN (-) 1988- 1993	ANDAHUAYLAS COTABAMBAS	ANTABAMBA AYMARAES CHINCHEROS GRAU	TMN (-) 1988- 1993		ALTO AMAZONAS LORETO UCAYALI
AREQUIPA			MADRE DE DIOS		
	Ganan población TMN (+) 2002- 2007	Pierden población TMN (-) 2002- 2007		Ganan población TMN (+) 2002- 2007	Pierden población TMN (-) 2002- 2007
TMN (+) 1988- 1993	AREQUIPA CARAVELÍ	CAMANA	TMN (+) 1988- 1993		MANU
TMN (-) 1988- 1993		CASTILLA CAYLLOMA CONDESUYOS ISLAY LA UNIÓN	TMN (-) 1988- 1993	TAMBOPATA TAHUAMANU	
AYACUCHO			MOQUEGUA		
	Ganan población TMN (+) 2002- 2007	Pierden población TMN (-) 2002- 2007		Ganan población TMN (+) 2002- 2007	Pierden población TMN (-) 2002- 2007
TMN (+) 1988- 1993	HUAMANGA PAUCAR DEL SARA SARA	LA MAR LUCANAS SUCRE	TMN (+) 1988- 1993		ILO
TMN (-) 1988- 1993		CANGALLO HUANCA SANCOS HUANTA PARINACOCHAS VICTOR FAJARDO VILCA HUAMAN	TMN (-) 1988- 1993	MARISCAL NIETO	GRAL. SANCHEZ CERRO

CAJAMARCA			PASCO		
	Ganan población TMN (+) 2002- 2007	Pierden población TMN (-) 2002- 2007		Ganan población TMN (+) 2002- 2007	Pierden población TMN (-) 2002- 2007
TMN (+) 1988- 1993	CAJAMARCA JAEN	CONTUMAZA SAN IGNACIO	TMN (+) 1988- 1993	PASCO OXAPAMPA	
TMN (-) 1988- 1993		CAJABAMBA CELENDIN CHOTA CUTERVO HUALGAYOC SAN MARCOS SAN MIGUEL SAN PABLO SANTA CRUZ	TMN (-) 1988- 1993		DANIEL ALCIDES CARRION
CUSCO			PIURA		
	Ganan población TMN (+) 2002- 2007	Pierden población TMN (-) 2002- 2007		Ganan población TMN (+) 2002- 2007	Pierden población TMN (-) 2002- 2007
TMN (+) 1988- 1993	CUSCO	URUBAMBA	TMN (+) 1988- 1993	SECHURA PIURA PAITA TALARA	
TMN (-) 1988- 1993		ACOMAYA ANTA CALCA CANAS CANCHIS CHUMBIVILCAS ESPINAR LA CONVENCION PARURO PAUCARTAMBO QUISPICANCHI	TMN (-) 1988- 1993	SULLANA	AYABACA HUANCABAMBA MORROPON
HUANCAVELICA			PUNO		
	Ganan población TMN (+) 2002- 2007	Pierden población TMN (-) 2002- 2007		Ganan población TMN (+) 2002- 2007	Pierden población TMN (-) 2002- 2007
TMN (+) 1988- 1993	ACOBAMBA CHURCAMPA	HUANCAVELICA	TMN (+) 1988- 1993	SAN ANTONIO DE PUTINA SAN ROMAN	CARABAYA EL COLLAO
TMN (-) 1988- 1993	HUAYTARA	ANGARAES CASTROVIRREYNA TAYACAJA	TMN (-) 1988- 1993	PUNO	AZANGARO CHUCUITO HUANCANE LAMPA MELGAR MOHO SANDIA YUNGUYO

HUANUCO			SAN MARTIN		
	Ganan población TMN (+) 2002- 2007	Pierden población TMN (-) 2002- 2007		Ganan población TMN (+) 2002- 2007	Pierden población TMN (-) 2002- 2007
		LAURICOCHA YAROWILCA			
TMN (+) 1988- 1993	HUANUCO LEONCJO PRADO MARAÑON PUERTO INCA		TMN (+) 1988- 1993	BELLAVISTA HUALLAGA MARISCAL CACERES SAN MARTIN	
TMN (-) 1988- 1993		AMBO DOS DE MAYO HUACAYBAMBA HUMALIES PACHITEA	TMN (-) 1988- 1993	PICOTA TOCACHE	MOYOBAMBA EL DORADO LAMAS RIOJA
ICA			TACNA		
	Ganan población TMN (+) 2002- 2007	Pierden población TMN (-) 2002- 2007		Ganan población TMN (+) 2002- 2007	Pierden población TMN (-) 2002- 2007
TMN (+) 1988- 1993	ICA CHINCHA		TMN (+) 1988- 1993	TACNA	
TMN (-) 1988- 1993		NAZCA PALPA PISCO	TMN (-) 1988- 1993	JORGE BASADRE	CANDARAVE TARATA
JUNIN			TUMBES		
	Ganan población TMN (+) 2002- 2007	Pierden población TMN (-) 2002- 2007		Ganan población TMN (+) 2002- 2007	Pierden población TMN (-) 2002- 2007
		CHUPACA			
TMN (+) 1988- 1993	HUANCAYO	CHANCHAMAYO JAUJA	TMN (+) 1988- 1993	CONTRALMIRANTE VILLAR ZARUMILLA	
TMN (-) 1988- 1993	SATIPO	CONCEPCIÓN JUNÍN TARMA YAULI	TMN (-) 1988- 1993		TUMBES

LA LIBERTAD			UCAYALI		
	Ganan población TMN (+) 2002- 2007	Pierden población TMN (-) 2002- 2007		Ganan población TMN (+) 2002- 2007	Pierden población TMN (-) 2002- 2007
	VIRU	GRAN VIRU			
TMN (+) 1988- 1993	TRUJILLO	JULCAN	TMN (+) 1988- 1993	PADRE ABAD PURUS	
TMN (-) 1988- 1993	X	ASCOPE BOLIVAR CHEPEN OTUZCO PACASMAYO PATAZ SANCHEZ CARRIÓN SANTIAGO DE CHUCO	TMN (-) 1988- 1993	ATALAYA	CORONEL PORTILLO

Fuente: INEI - Censos Nacionales de Población 1993 y 2007
Elaboración propia

En la ciudad de Lima, la expansión hacia El Callao, en la orilla del mar, hacia Ventanilla, los cerros de arena ahora acogen a cientos de miles de nuevos pobladores que indistintamente llegaron de todo el país. Los cerros colindantes de la carretera central en Lima, se visten de diversidad de colores, incluso en zonas agrestes y peligrosas, subiendo hacia los cerros como si fuera los Andes, allí están en el espacio suburbano, periférico, la fuerza del poblador migrante interno en su lucha por el progreso.

La expansión hacia el Este de la ciudad de Lima, hacia el distrito de San Juan de Lurigancho, (el distrito más poblado de América Latina con más de un millón de habitantes), viene acogiendo a cientos de miles de pobladores que se van esparciendo por el espacio agreste de su suelo en cientos de asentamientos humanos, en un inicio en condiciones precarias hasta ir convirtiendo ese espacio en un buen lugar para vivir, para crear a fuerza de su sudor y sangre su propio negocio en un espacio vital para la vida económica familiar. Y hacia el sur de Lima, la expansión se presenta similar. Hacia San Juan de Miraflores, Villa María del triunfo, Villa el Salvador, Pachacamac y Lurín.

En síntesis, las migraciones internas muestran cuatro nuevas direcciones siguiendo al progreso, colonizando nuevas tierras, principalmente hacia el oriente en la ceja de selva y selva peruana; la expansión urbana dada la densidad poblacional en el centro de la gran ciudad y el auge económico de los conos, que configura una nueva realidad económica en el desarrollo urbano, y hacia la periferia, como en un inicio, sólo que ahora en los extremos de la ciudad que vienen cobijando la incesante llegada de inmigrantes de todo el Perú.

1.3.5 Radiografía de las migraciones internas a nivel provincial

Los cuadros N° 02 y N° 03, permiten analizar el comportamiento de las migraciones internas a nivel de las provincias del Perú, divisiones administrativas menores. Nos permite conocer el impacto de las migraciones internas, en el espacio sub nacional. El Perú cuenta en su espacio interno con 195 provincias, que en el orden de jerarquía político administrativa se derivan de los 24 departamentos. A su vez, cada una de las provincias del Perú, se subdividen en distritos que son las más pequeñas divisiones político administrativas del país. El análisis provincial nos permite engarzar con mayor precisión la relación entre las migraciones internas y crecimiento económico. También, la información nos ha permitido construir el mapa nacional de las provincias que atraen población, las principales expulsoras de población, aquellas provincias que novedosamente, en un proceso ascendente, vienen convirtiéndose en zonas de reciente atractivo migratorio, y aquellas insurgentes provincias que están expulsando recientemente población. Definitivamente es la fotografía actual de los grandes, vertiginosos y provocadores cambios demográficos, vía migraciones, en la realidad peruana.

El país exhibe un efervescente proceso migratorio interno, proceso que va dinamizando su mercado interno, con más de 30 millones de consumidores de bienes, servicios, que se vienen estrechando cada día más a fuerza de los flujos comerciales, la dinámica económica que genera ahorro y por tanto la posibilidad de ampliar el stock de capital productivo, por las inversiones que van generando, lo cual tiene, a su vez un impacto positivo en lo social y cultural, que se expresa en todos los campos y que viene solventando, engarzando los cimientos de la nación peruana. La distribución política administrativa, en el espacio geográfico interno del país, engarza el mosaico de 195 provincias, que se subdividen en 1842 distritos, constituyendo las Divisiones Administrativas Menores (DAME) que exhibe la realidad peruana, donde se distribuye una población total de cerca de 31 millones de habitantes (cifras proyectadas hasta el 2014). Siguiendo la pauta del análisis de otras realidades, en el último cuarto de siglo, dividimos las provincias del Perú, con sus distritos, en cuatro grandes bloques: provincias que atraen población, provincias que expulsan población, provincias recientemente

atractivas de población y provincias recientemente expulsoras de población, marcando estos dos últimos grupos, las tendencias recientes de las migraciones internas, es evidente que para el análisis correspondiente hemos utilizado la migración reciente (últimos cinco años) que registran los dos últimos Censos Nacionales de Población, del año 1993 y el del año 2007.

CUADRO N° 03

PERÚ: TASA NETA DE MIGRACIÓN RECIENTE POR PROVINCIAS, SEGÚN DEPARTAMENTO

AMAZONAS	1993	2007
	TMN	TMN
PROV. CHACHAPOYAS	3.31	2.99
PROV. BAGUA	1.13	-0.75
PROV. BONGARA	9.12	8.18
PROV. CONDORCANQUI	-0.22	0.2
PROV. LUYA	-7.99	-7.06
PROV. RODRIGUEZ DE MENDOZA	3.58	5.98
PROV. UTCUBAMBA	-0.8	-0.95
ANCASH	1993	2007
	TMN	TMN
PROV. HUARAZ	1.2	3.6
PROV. AIJA	-14.5	-10.9
PROV. ANTONIO RAYMONDI	-0.3	-1.2
PROV. ASUNCION	-2.2	-1.7
PROV. BOLOGNESI	-1.3	-4.2
PROV. CARHUAZ	-1.6	-0.8
PROV. CARLOS F. FITZCARRALD	0.3	-2
PROV. CASMA	4.2	3.3
PROV. CORONGO	-4.8	-1.7
PROV. HUARI	-2.2	-2.4
PROV. HUARMEY	4.6	2.2
PROV. HUAYLAS	-1.1	-1.5

ANCASH	1993	2007
PROV. MARISCAL LUZURRIAGA	-0.8	-1.7
PROV. OCROS	0.8	-3.9
PROV. PALLASCA	-5.6	-3.7
PROV. POMABAMBA	-1.2	-1.9
PROV. RECUAY	-6.5	-3.8
PROV. SANTA	2.2	1
PROV. SIHUAS	-5.2	-3.8
PROV. YUNGAY	-2.4	-2

APURIMAC	1993	2007
	TMN	TMN
PROV. ABANCAY	8	3.2
PROV. ANDAHUAYLAS	-1.8	0
PROV. ANTABAMBA	-6	-2.9
PROV. AYMARAES	-9.1	-3.8
PROV. COTABAMBAS	-0.03	0
PROV. CHINCHEROS	-0.02	-0.9
PROV. GRAU	-5.8	-4.7

AREQUIPA	1993	2007
	TMN	TMN
PROV. AREQUIPA	2.3	1.7
PROV. CAMANA	3.1	-4.7
PROV. CARAVELI	4.2	1.9
PROV. CASTILLA	-13.1	-10.8
PROV. CAYLLOMA	-10.5	-3.6
PROV. CONDESUYOS	-18.8	-11.5
PROV. ISLAY	-3.5	-5.5
PROV. LA UNION	-12.1	-9.3

AYACUCHO	1993	2007
	TMN	TMN
PROV. HUAMANGA	5.5	5.4
PROV. CANGALLO	-6	-4.5
PROV. HUANCA SANCOS	-0.9	-3.3
PROV. HUANTA	-6.5	-2.1
PROV. LA MAR	2.2	-5.4
PROV. LUCANAS	0.3	-1.3
PROV. PARINACOCCHAS	-2.3	-1.7
PROV. PAUCAR DEL SARA SARA	2.4	2.3
PROV. SUCRE	0.8	-1.6
PROV. VICTOR FAJARDO	-2.8	-4.1
PROV. VILCA HUAMAN	-12.8	-3.4

CAJAMARCA	1993	2007
	TMN	TMN
PROV. CAJAMARCA	3.6	3.9
PROV. CAJABAMBA	-1.6	-0.8
PROV. CELENDIN	-2.3	-3.5
PROV. CHOTA	-1.5	-1.5
PROV. CONTUMAZA	1.7	-1.1
PROV. CUTERVO	-3.2	-0.9
PROV. HUALGAYOC	-5.3	-3.6
PROV. JAEN	3.5	2.1
PROV. SAN IGNACIO	2.6	-0.6
PROV. SAN MARCOS	-2	-3.9
PROV. SAN MIGUEL	-0.6	-1.5
PROV. SAN PABLO	-1.9	-3.4
PROV. SANTA CRUZ	-2.3	-0.1

CUSCO	1993	2007
	TMN	TMN
PROV. CUSCO	10.1	8.4
PROV. ACOMAYA	-4.8	-4
PROV. ANTA	-1.4	-4.2
PROV. CALCA	-3.2	-4
PROV. CANAS	-5.9	-4.8
PROV. CANCHIS	-1.8	-3.1
PROV. CHUMBIVILCAS	-4.9	-2.1
PROV. ESPINAR	-3	-0.2
PROV. LA CONVENCION	-4.6	-4.7
PROV. PARURO	-11.1	-8.5
PROV. PAUCARTAMBO	-3.7	-8.7
PROV. QUISPICANCHI	-1.7	-2.3
PROV. URUBAMBA	0.7	-0.7
HUANCAVELICA	1993	2007
	TMN	TMN
PROV. HUANCAVELICA	0.6	-0.02
PROV. ACOBAMBA	1.1	0.6
PROV. ANGARAES	-0.6	-0.9
PROV. CASTROVIRREYNA	-5.6	-0.3
PROV. CHURCAMPA	1.1	0.2
PROV. HUAYTARA	-0.1	1.7
PROV. TAYACAJA	-0.1	-0.3

HUANUCO	1993	2007
	TMN	TMN
PROV. HUANUCO	4.3	1.7
PROV. AMBO	-3.1	-4.1
PROV. DOS DE MAYO	-9.7	-2.4
PROV. HUACAYBAMBA	-1.6	-0.5
PROV. HUAMALIES	-8.6	-3
PROV. LEONCIO PRADO	9.8	6.8
PROV. MARAÑÓN	1.9	2
PROV. PACHITEA	-7.9	-4.2
PROV. PUERTO INCA	11.6	0.7
Prov. Lauricocha	-	-6.2
Prov. Yarowilca	-	-7.4

ICA	1993	2007
	TMN	TMN
PROV. ICA	3	0.5
PROV. CHINCHA	0.7	1.5
PROV. NAZCA	-13.7	-2.5
PROV. PALPA	-4.2	-11.4
PROV. PISCO	-0.7	-1.1

JUNIN	1993	2007
	TMN	TMN
PROV. HUANCAYO	5.4	2.6
PROV. CONCEPCION	-5.8	-7.3
PROV. CHANCHAMAYO	0.9	-1
PROV. JAUJA	0.5	-4.6
PROV. JUNIN	-2.1	-5.4
PROV. SATIPO	-2.6	2.9

JUNIN	1993	2007
PROV. TARMA	-0.9	-2.7
PROV. YAULI	-24.2	-4.4
Prov. Chupaca	-	1.1

LA LIBERTAD	1993	2007
	TMN	TMN
PROV. TRUJILLO	8.9	5.7
PROV. ASCOPE	-10.8	-4.3
PROV. BOLIVAR	-7.1	-9.1
PROV. CHEPEN	-4.2	-3
PROV. JULCAN	6	-22.3
PROV. OTUZCO	-12.9	-10.2
PROV. PACASMAYO	-0.6	-1.8
PROV. PATAZ	-1.2	-6.8
PROV. SANCHEZ CARRION	-6.6	-8.1
PROV. SANTIAGO DE CHUCO	-27.1	-10.4
Prov. Gran Chimú	-	-12.8
Prov. Viru	-	14.3

LAMBAYEQUE	1993	2007
	TMN	TMN
PROV. CHICLAYO	2	0.8
PROV. FERREÑAFE	-1.8	-2.6
PROV. LAMBAYEQUE	-4.7	-1.2

LIMA	1993	2007
	TMN	TMN
PROV. LIMA	1.3	1.2
PROV. BARRANCA	-9.6	-4.2
PROV. CAJATAMBO	-39.7	-19.1
PROV. CANTA	-33.5	-12.5
PROV. CAÑETE	-3	-2.5
PROV. HUARAL	-4.5	-3.6
PROV. HUARACHIRI	-26.9	-48.3
PROV. HUAURA	-4.6	-3
PROV. OYON	-40.7	-7.2
PROV. YAUYOS	-31.3	-14.9

LORETO	1993	2007
	TMN	TMN
PROV. MAYNAS	1.2	1.8
PROV. ALTO AMAZONAS	-3.5	-1.3
PROV. LORETO	-1.4	-6.3
PROV. MRCL. RAMON CASTILLA	4.8	-1
PROV. REQUENA	2.8	-4.1
PROV. UCAYALI	-7.4	-1.5
Prov. Datem Del Marañón		0.5

MADRE DE DIOS	1993	2007
	TMN	TMN
PROV. TAMBOPATA	-0.5	0.1
PROV. MANU	4.5	-1.5
PROV. TAHUAMANU	-3.1	1.8

MOQUEGUA	1993	2007
	TMN	TMN
PROV. MARISCAL NIETO	-1.2	0.8
PROV. GRAL. SANCHEZ CERRO	-2.8	-1
PROV. ILO	2.6	-0.5

PASCO	1993	2007
	TMN	TMN
PROV. PASCO	0.9	1.3
PROV. DANIEL ALCIDES CARRION	-4.1	-4.6
PROV. OXAPAMPA	0.6	0.5

PIURA	1993	2007
	TMN	TMN
PROV. PIURA	4.9	3.1
PROV. AYABACA	-11.4	-9.3
PROV. HUANCABAMBA	-5.5	-4.3
PROV. MORROPON	-6.8	-4.3
PROV. PAITA	2.6	1.2
PROV. SULLANA	-0.6	0.8
PROV. TALARA	4.9	0.4
Prov. Sechura		2.3

PUNO	1993	2007
	TMN	TMN
PROV. PUNO	-2.1	1
PROV. AZANGARO	-11.9	-7.3
PROV. CARABAYA	2.2	-1.5
PROV. CHUCUITO	-13	-1.5
PROV. EL COLLAO	17.3	-1.2
PROV. HUANCANE	-14.8	-5.1
PROV. LAMPA	-14.4	-5.8
PROV. MELGAR	-2.6	-3.1
PROV. MOHO	-8.8	-8.2
PROV. SAN ANTONIO DE PUTINA	25.6	10.4
PROV. SAN ROMAN	26.9	9.2
PROV. SANDIA	-7.1	-3.1
PROV. YUNGUYO	-0.2	-0.7

SAN MARTIN	1993	2007
	TMN	TMN
PROV. MOYOBAMBA	-3.1	-8.3
PROV. BELLAVISTA	10.6	3.4
PROV. EL DORADO	-25	-7.8
PROV. HUALLAGA	9.1	6.9
PROV. LAMAS	-5.3	-7.4
PROV. MARISCAL CACERES	10.5	3.3
PROV. PICOTA	-4.9	0.1
PROV. RIOJA	-5.2	-3.9
PROV. SAN MARTIN	13.1	8.7
PROV. TOCACHE	-14.4	5.4

TACNA	1993	2007
	TMN	TMN
PROV. TACNA	3.7	0.2
PROV. CANDARAVE	-21.4	-11.2
PROV. JORGE BASADRE	-17.8	12.3
PROV. TARATA	-27.2	-5.7

TUMBES	1993	2007
	TMN	TMN
PROV. TUMBES	-0.9	-0.2
PROV. CONTRALMIRANTE VILLAR	2.9	0.1
PROV. ZARUMILLA	3	0.9

UCAYALI	1993	2007
	TMN	TMN
PROV. CORONEL PORTILLO	-0.4	-0.1
PROV. ATALAYA	-5.2	0.2
PROV. PADRE ABAD	10.7	0.5
PROV. PURUS	7.2	0.4

Fuente: INEI - Censos Nacionales de Población 1993 – 2007
Elaboración propia

1.3.5.1 Provincias atractivas de población

Son aquellas provincias que en los últimos dos Censos Nacionales, 1993 y 2007, han ganado población, son atractivas de población migrante interna, por su prosperidad económica, por ser el centro social y político de la región, con mejores y atrayentes condiciones de vida de sus pobladores, por tanto hacia estas provincias fluye con fuerza las corrientes migratorias internas.

En el último cuarto de siglo, 44 provincias del país, más de un quinto del total existentes en el país, son las zonas de mayor atracción poblacional, constituyen el espacio vital atrayente de población, son los nuevos polos de desarrollo del país. En la mayor parte de estas provincias se encuentra ubicada la ciudad capital de departamento o región, que generalmente constituye la principal ciudad del departamento, en concierto o acompañada con otras aldeñas, cercanas también dinámicas. Es bueno precisar, que la división político administrativa del país a nivel de unidades mayores o departamentos, casi coincide con el número de regiones gestadas en el proceso de regionalización. Las provincias del

país que constituyen ámbitos atractivos para la población inmigrante son 44, y estas tienen rasgos comunes. En primer lugar, constituyen el centro motor del departamento, está el centro del poder económico y político regional, allí se toman las principales decisiones, y generalmente sus ciudades Capital de departamento o región, concentran la mayor cantidad de población, son ciudades, en su mayor parte, con una población superior a los 100 mil habitantes. Allí está Lima, la Capital de la República, la ciudad de Arequipa, la segunda en mayor importancia en el país, las ciudades de Trujillo, Chiclayo y Piura, en el sólido norte. Lima, Ica, en el centro del país, Moquegua y Tacna, en la costa sur de la patria. Provincias de la sierra, cuyas ciudades capital ganan población y que son bastante dinámicas como Cajamarca,. Otra provincia es Huaraz, en el Callejón de Huaylas, en plena Cordillera blanca, muy visitada por turistas y deportistas extranjeros dedicados al andinismo y otros deportes asociados.

También, las provincias de Chachapoyas, Huancayo, Abancay, Cusco, el ombligo del mundo, con gran afluencia turística por su atractivo histórico y monumentos arqueológicos incas, que se extiende hacia la fortaleza de Machu Picchu, una de las siete maravillas de la humanidad.

También, en este grupo, están las provincias de la selva muy dinámicas, recibiendo población por la riqueza de sus recursos naturales, como la provincia de San Martín, Padre Abad, Maynas, en el oriente peruano, por donde fluye el gran río Amazonas, el río más caudaloso del mundo, en su largo recorrido hacia el Atlántico, en todos los cursos de la red hidrográfica más grande del país, se abren tierras muy productivas en ceja de selva y selva, con cultivos muy ricos, como el café, cacao, el arroz, la palma aceitera, los frutales, que también constituyen una gran ventaja competitiva, complementados con cientos de especies de flora y fauna, que exhibe la riqueza natural del país.

Podemos apreciar los tamaños de poblaciones de estas provincias prósperas, que atraen migrantes y que definitivamente exhiben los menores niveles de pobreza. En este grupo de provincias, se registran otras de menor tamaño poblacional, pero a la vez centros de atracción poblacional, en los últimos veinte años, muchas de ellas ubicadas a lo largo de la costa peruana, a la orilla del mar, con grandes extensiones de tierras dedicadas a la agricultura de exportación a la agroindustria. Allí emergen, Huarmey, Casma, El Santa, en el centro del país. Paita, Talara, Contraalmirante Villar, Zarumilla, Jaén, al norte, Chincha, Caravelí, al sur. En las zonas alto andinas, en la región Sierra, provincias como Huancayo, Huamanga, San Antonio de Putina, San Román, ganan población por su dinámica económica. En la región selva, destacan Bellavista, Huallaga, Mariscal Cáceres, Padre Abad, Purús.

1.3.5.2 Provincias expulsoras de población

La otra cara de la moneda, son aquellas provincias del Perú, que, según lo registrado en los dos últimos censos nacionales, tienen tasas negativas de migración. Son provincias expulsoras de población, la gran mayoría de ellas están ubicadas en las zonas altoandinas del país, las más pobres, que exhiben las más altas tasas de pobreza. Son 109 provincias, el 56% del total del país, en su mayor parte ubicadas geográficamente en lo alto de los Andes, en la región sierra, zonas con menores posibilidades productivas, con mucha dependencia en las áreas de cultivo, escasez de buenos suelos, falta de agua de riego, la mayor parte es en secano, si no hay lluvias no hay siembras, con frecuentes periodos de sequía que afecta la producción agropecuaria, con heladas y friajes continuos que afectan la producción agrícola y pecuaria, restando capacidades. Estas provincias se ubican a lo largo de la Cordillera de los Andes, gran parte de las migraciones internas del área rural hacia el área urbana proviene de las provincias más pobres de los departamentos de Piura (Ayabaca, Huancabamba Morropón), Amazonas (Luya, Utcubamba, cuna de los antiguos Chachapoyas), Ancash en pleno callejón de Huaylas (Aija, Antonio Raimondi; Asunción, Bolognesi, Carhuaz, Corongo, Huari, Huaylas, Pallasca y otras),

Cajamarca (Cajabamba, Celendín, Chota, Cutervo, San Marcos, San Miguel, Hualgayoc, otras), Junín en las provincias altas del rico Valle del Mantaro (Concepción, Junín, Tarma, Yauli), Huancavelica (Angaraes, Castrovirreyna, Tayacaja), Puno (Azángaro, Chucuito, Huancané, Lampa, entre otras), provincias donde se exhiben las mayores carencias del país. La mayoría de familias están muy ligadas a las actividades rurales, principalmente la agricultura. El último Censo Nacional Agropecuario 2012,¹⁶ señala que el Perú tienen 2 Millones 260 mil productores agropecuarios, la gran mayoría, el 80% de ellos son pequeños productores minifundistas, poseen explotaciones agropecuarias no mayores a 5 hectáreas, y la mayoría de ellos están ubicados en las provincias alto andinas, donde la pobreza afecta a su población en un rango que va entre el 60% y 80% de pobres en estas provincias.

En este grupo de provincias también están incluidas algunas de costa y principalmente de la selva, con menor desarrollo relativo, donde se concentran grandes carencias que obligan a la población a emigrar, son estas las provincias grandemente aprovisionadoras de migrantes, es evidente que se desplazan a las zonas de mayor progreso, de mayor crecimiento, donde tienen mejores posibilidades de empleo y de mejores condiciones de vida.

No escapa a este análisis o recuento geográficamente amplio de nuestro país, que estas provincias no sólo sufrieron los embates de las crisis económicas, de los años 70, 80 y 90, sino también, los efectos directos de los conflictos sociales, e incluso víctimas de la presencia terrorista en los años 80 y 90 del siglo pasado, especialmente en las provincias más pobres alto andinas, como en el trapecio de los Andes: Ayacucho, Huancavelica y Apurímac.

En la hora actual, la situación ha cambiado configurándose en la realidad del país no sólo un proceso de tranquilidad y paz social que está permitiendo el crecimiento económico con estabilidad, sino además que la problemática social se viene atenuando y atacando con mejores argumentos reduciéndose los altos niveles de pobreza, con mejoras en empleo e ingreso, lo cual a su vez coadyuva a la disminución de las migraciones internas que ha experimentado el país.

1.3.5.3 Provincias ascendentes

En la realidad de hoy, se observa con buenas expectativas el dinamismo que están ganando algunas provincias del país, que en el pasado expulsaban población, ahora son fuente de atracción, son provincias que según los registros del último Censo Nacional de Población y Vivienda 1997, ganan población y exhiben tasas positivas de migración. Son 14 provincias, el 7% del total nacional, más del 50% de ellas están ubicadas en regiones de ceja de selva y selva, que muestra escenarios atractivos a población proveniente principalmente de los Andes cercanos. Así tenemos la provincia de Satipo, en la selva central, con nuevos asentamientos humanos en territorios destinados a la siembra de cacao, café, frutales.

También, las provincias del pujante departamento de San Martín, Picota y la provincia de Tocache, que en el pasado no muy lejano albergaba dos problemas graves, narcotráfico y terrorismo, tras los sembríos de coca estaban los narcotraficantes y tras el dinero fácil las actividades narcoterroristas de la selva central, en este grupo también se ubica la provincia de Atalaya.

¹⁶ INEI "Resultados Definitivos - IV Censo nacional Agropecuario 2012". Julio 2013.

Ahora, tras una acción política eficaz, y un proceso de pacificación importante la sustitución de cultivos ha generado una gran oportunidad a cientos de pobladores que ahora están plenamente comprometidos en cultivos muy rentables como el café, el cacao, el arroz, el tabaco, frutas y otros productos de la zona que han generado una mayor rentabilidad y posibilidad para mejorar las condiciones de vida de la población asentada en estos lugares, generando nuevas oportunidades a cientos de migrantes que se han asentado en estas zonas productivas.

Atención especial merece el crecimiento poblacional de la provincia de Tambopata, en Madre de Dios, con su capital la ciudad de Puerto Maldonado, la llave de entrada en zonas de extracción minera, tras el oro aluvial que arrastran los ríos, cientos de pobladores han tuguizado la zona, con problemas sociales, y daño al medio ambiente. Tambopata, tiene cuatro distritos que se han llenado de población: Las Piedras, Tambopata, Laberinto e Inambari estos dos últimos distritos de Tambopata, congestionados por la presencia de cientos de mineros artesanales, informales e ilegales, allí se concentra la actividad de extracción del oro, extendiéndose hacia el distrito de Huapetuhe en la provincia del Manu, con un daño inmenso a la naturaleza, por el uso de los productos químicos tóxicos, mercurio e hidrocarburos que van regando los ríos de esta parte del país. Este ha sido y es un proceso migratorio pernicioso, por la actividad a que se dedica esta población, que daña la ecología, y el medio ambiente.

A la inversa, hacia el noreste, están el Parque Nacional del Manu y la Reserva Natural de Tambopata, que tras la riqueza en flora, fauna y preservación de zonas vírgenes en la selva peruana constituye un valioso activo turístico al cual fluyen cientos de turistas nacionales y extranjeros, esta zona del país con imponentes, bellos y naturales espacios de selva natural son un gran atractivo en plena selva amazónica. El crecimiento demográfico de la provincia de Tambopata también ha incentivado mayor flujo poblacional por la conexión de esta parte del Perú con el Brasil, a través de la carretera interoceánica que une Perú con Brasil y que a su paso abre nuevos parajes a la actividad agropecuaria y el comercio.

Las provincias de Jorge Basadre en Tacna y Mariscal Nieto en Moquegua, también se han tornado en centros de atracción poblacional, la ciudad de Moquegua, capital del departamento, gana población y más al sur de la patria, la provincia de Jorge Basadre, muestra especial dinámica.

1.3.5.4 Provincias descendentes

La información censal sobre las migraciones internas a nivel provincial, permite identificar 19 provincias, cuya tendencia, en la última década, ha sido perder población. Lo primero que intuimos es que a estas provincias no les ha ido muy bien en términos económicos, se han visto relegadas, las razones pueden ser diversas, una de ellas estaría relacionada con el auge de provincias cercanas, que les han sacado ventaja económica, o por su grado de aislamiento, falta de vías de comunicación, su lejanía de la capital regional, podrían estar explicando en parte, este comportamiento. En muchas de ellas el tren de la historia parece haberlas dejado en el tiempo mientras el grueso de las provincias crecen, fluyen en una dinámica especial, con auge económico, aumento del consumo privado, mayor producción, empleo, mayor dinámica en el comercio y los servicios, estas 19 provincias pierden población. Es el caso de Bagua, en el departamento de Amazonas, en su nexa a provincias muy dinámicas como Chiclayo en la costa o Tarapoto en San Martín adentrándose a la selva, provincias que con una creciente actividad económica van jalando población. Las provincias del sur de Ayacucho, La Mar, Lucanas y Sucre en su cercanía a un departamento pujante y agroindustrial como es Ica, como imán de población inmigrante. Las provincias puneñas de Carabaya y Del Collao, hacia Moquegua y Tacna, aumentando la invasión Aymara. En la selva las provincias de Ramón Castilla, hacia Leticia en Colombia y hacia Iquitos en la provincia de Maynas, y la provincia de Requena, en el río Ucayali, hacia Iquitos y hacia la pujante Pucallpa, en Padre Abad.

Estas 19 provincias exhiben en las cifras recientes tasas negativas de migración, van perdiendo población, los jóvenes salen a estudiar y los viejos tras los hijos se instalan en nuevas provincias donde las condiciones de vida son mejores, en la ciudad, avivando la urbanización a veces desordenada e inorgánica de muchas ciudades del país. Estas provincias representan el 9,7% del total de las existentes en el país y exhiben altos niveles de pobreza, que estaría explicando esta diáspora interna, ver cuadro N° 03.

1.4 IMPACTOS DE LAS MIGRACIONES INTERNAS EN ZONAS DE POBREZA EXTREMA.

Si bien las migraciones internas posibilitan que muchos pobladores al cambiar de residencia logren mejorar las condiciones de vida de ellos y sus familias, al mismo tiempo ése proceso de salida, de desarraigo familiar, genera en los lugares de origen impactos negativos al profundizar las brechas sociales y económicas que exhiben respecto a otras zonas del país. Generan vulnerabilidades de diversa naturaleza, en lo productivo, restando capacidades, en lo familiar generando pérdidas de miembros del hogar, y en lo demográfico, al salir los más jóvenes, afectando las capacidades poblacionales de esas zonas, y generalmente avejentando la población, con consecuencias adversas en el núcleo familiar. Con la evidencia estadística del Censo Nacional 2007, se constata que el mayor flujo de emigrantes internos proviene de las zonas más deprimidas del país, en términos económicos y sociales. Generalmente de los pisos altitudinales más altos de la geografía formada por el espinazo de los Andes y también del llano amazónico, aun cuando en menor proporción.

GRAFICO N° 10

CENTROS POBLADOS (CCPP) Y POBLACIÓN, SEGÚN ÁREA Y TAMAÑO, 2007

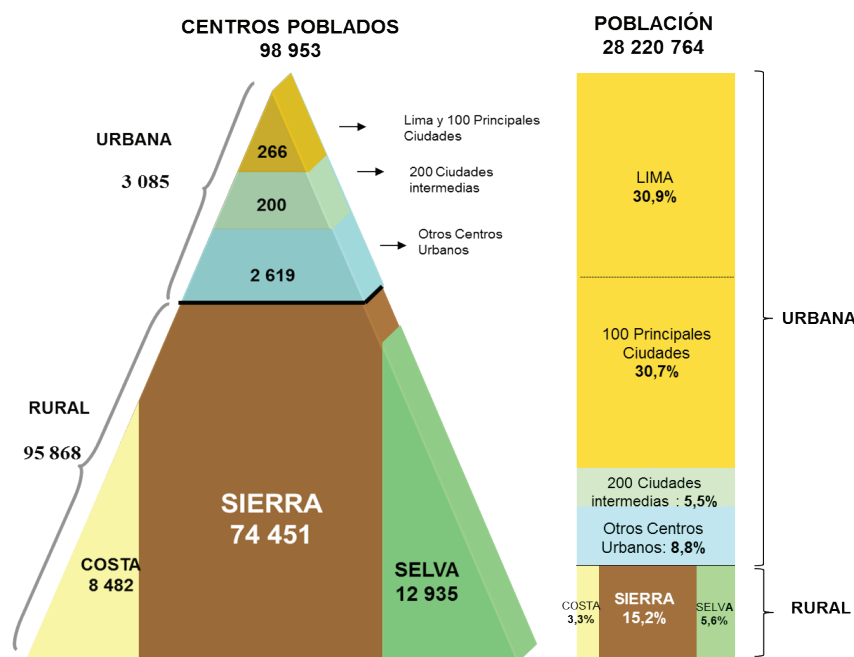

FUENTE: INEI – Censos Nacionales Población y Vivienda 2007

La información de los Censos Nacionales confirma también que son las regiones de más altos niveles de pobreza, con carencia de servicios básicos de agua, desagüe y energía eléctrica, cuya población exhibe los menores niveles de educación, donde los problemas de salud son agobiantes e inciden en altas tasas de mortalidad infantil y desnutrición crónica, especialmente en los niños de los primeros años de vida. Son estas condiciones las que en trasfondo propician que principalmente los jóvenes, hombres y mujeres, salgan de sus lugares de origen en búsqueda de mejores condiciones de vida en las ciudades cercanas o en lejanas regiones.

El gráfico N° 10 que antecede, permite visualizar con precisión el grado de dispersión de la población peruana, principalmente del área rural del país, allí donde reside ceca del 25,0% de la población del país, en gran cantidad de pequeños centros poblados. Los Censos Nacionales 2007, registraron 98,953 centros poblados distribuidos en toda la geografía del país. La gran mayoría ubicados en el área rural del país, allí están 95,868 centros poblados, el 96,9% del total nacional, en el ámbito rural por regiones naturales, 8,482 se ubican en el área rural de la costa, 74,451 en la sierra y 12,935 en la selva. Es decir la gran mayoría de centros poblados del área rural del país, el 75,2% del total se ubican en la región sierra, en la zona alta andina del país, con mayores carencias y necesidades, una gran mayoría son poblaciones dispersas incluso de difícil acceso y lejos de los servicios básicos. El programa de Tambos del presente gobierno es una interesante alternativa para concentrar servicios del Estado, que irradian asistencia social en un amplio espectro poblacional dando beneficios a una importante fracción de la población peruana. Son justamente estas zonas del país las que vienen abonando, las que alimentan la emigración interna, en búsqueda de un futuro mejor.

Más aún, las principales regiones que expulsan población como Cajamarca, Puno, Apurímac, Junín, Huancavelica, Huánuco, por mencionar algunas, son regiones eminentemente rurales, gran parte de su población reside en esta área donde la principal actividad económica es la agricultura. Así, al 2013, el departamento de Apurímac con una población de 454 mil habitantes, el 61,6% de su población reside en el área rural, Cajamarca departamento de emigración por excelencia, con una población de Un Millón y medio de habitantes, el 66,9% reside en el área rural, el departamento de Huancavelica con una población de 487 mil habitantes, el 77,8% de su población vive en el área rural, el departamento de Huánuco con una población de 848 mil habitantes, el 62,3% de su población vive en el área rural, Puno, departamento expulsor de población, con una población de Un millón 390 mil habitantes, el 48% de su población reside en el área rural, Ayacucho, con una población de 674 mil habitantes, el 47,4% de su población vive en el área rural, el departamento de Junín con una población Un millón 331 mil habitantes, el 35,5% de su población vive en el área rural. Similar comportamiento se observa en los departamentos de Amazonas y Pasco, por mencionar los principales.

Estos departamentos, mayormente alto andinos, a su vez exhiben los mayores niveles de pobreza, así para el año 2013, los departamentos con más altos niveles de pobreza monetaria en el país son Amazonas, Ayacucho, Cajamarca, Huancavelica, Pasco, con niveles de pobreza que fluctúa entre el 46,6% y el 52,9% de su población total, seguidos por otro grupo de departamentos: Apurímac, Huánuco, Loreto y Piura, con niveles de pobreza entre 35,1% y 42,8%, y en sus áreas rurales los niveles de pobreza definitivamente son mayores, el promedio nacional de la población rural en situación de pobreza llega al 48% de la población total del país, y en la sierra rural la pobreza se estima en 52,9%

de la población.¹⁷ Asimismo, la pobreza extrema es decir, la incapacidad del poblador de adquirir una canasta mínima alimentaria, en el área rural afecta al 16,0% de la población de dicha área, y en la sierra rural dicho porcentaje se eleva al 19,0%.

En estos departamentos altos andinos la mayor parte de la población se dedica a la agricultura y a la crianza de ganado, principalmente ovino, vacuno y camélidos sudamericanos. Datos del último Censo nacional Agropecuario 2012, ejecutado por el INEI, señalan que en el país existen 2 millones 262 mil unidades agropecuarias, la gran mayoría, el 64% de ellas, ubicadas en la región sierra del país. El mayor problema se evidencia en que cerca de Un millón 811 mil unidades agropecuarias, el 81,8% del total, son unidades productivas que no superan las cinco hectáreas y registran las mayores carencias en cuanto a sus capacidades de producción.¹⁸ El principal factor de producción, además de la pequeña parcela, es el recurso humano, y cuando este se aleja, por la emigración interna, la familia y la misma unidad agropecuaria, ve resentida su capacidad de producción, proceso que incluso se refleja en el abandono de tierras y por supuesto en la pérdida de capacidades y fertilidad, factor negativo que se suma al cambio climático, donde la sequía o el friaje, afectan severamente la capacidad productiva de auto subsistencia de la mayoría de estas unidades productivas. Este es un ángulo nada favorable de las migraciones internas, especialmente para la pequeña producción, que impacta negativamente en el territorio y se suma a otros factores adversos, como el cambio climático que amenaza a las familias principalmente campesinas. Por ello, definitivamente se requiere de apoyo, asistencia técnica, capacitación e impulso estatal y privado, que ayude a posibilitar mejores condiciones, en diversos aspectos, el riego es fundamental ya que la mayor parte de la producción agrícola es en secano, la abundancia de agua viene con las lluvias, hay que acumularlas para los días que no llueve. Se requiere asistencia técnica, en manejo de suelos, riego, rotación de cultivos, crédito, quizás lo más importante revivir el espíritu y capacidad del antiguo Perú con ejemplos de una agricultura sostenible. Más aún, cuando estas áreas del país van perdiendo población, por las migraciones, que les restan posibilidades.

1.5 LAS MIGRACIONES INTERNAS DE TODA LA VIDA, UNA VISIÓN ACTUAL

En el Perú de hoy existen aproximadamente 6 Millones de migrantes internos interdepartamentales de toda la vida, pobladores que dejaron atrás su departamento de nacimiento y ahora residen, trabajan, hacen familia, en un departamento, en una región, diferente a la que nacieron. Estos datos son calculados a partir de los resultados de la Encuesta Nacional de Hogares que ejecuta continuamente el INEI, encuesta que recoge información sobre el lugar de nacimiento de los pobladores.¹⁹

El número de migrantes internos, se hace más grande cuando se extiende el análisis hacia las divisiones político administrativas menores, es decir cuando se analiza los cambios de residencia entre provincias o distritos del país, lo cual es posible utilizando la información relevada por los Censos Nacionales de Población, en donde se registra variables como lugar de nacimiento, el lugar de residencia actual, y el lugar de residencia cinco años previos al censo, que permite analizar las migraciones recientes. A partir de esa información se estima que, en la actualidad, el número de migrantes internos interdistritales de toda la vida, bordea los 10 millones de peruanos, con lo cual se puede afirmar que casi un tercio de la

17 INEI "Evolución de la pobreza monetaria, 2009-2013", Mayo 2014. pp. 35-37.

18 INEI "IV Censo Nacional Agropecuario 2012 – Resultados Definitivos" Noviembre 2013, pp. 20-21.

19 INEI: www.gob.pe. Micro datos.

población total del país, reside en un distrito diferente al que nacieron (ver cuadro N° 01), migraron, salieron de sus lugares de origen en búsqueda de un futuro mejor en otras latitudes del país. Este número constituye el acervo de migrantes internos que exhibe el país, fruto del intenso proceso de cambio de residencia de cientos, de miles de pobladores, cuyas causas o estímulos se han esbozado en el presente trabajo.

CUADRO N° 04

PERÚ: DISTRIBUCIÓN DE LA POBLACIÓN MIGRANTE INTERNA, SEGÚN DEPARTAMENTOS, 2012
(MILES DE PERSONAS)

DEPARTAMENTO	INMIGRANTES		EMIGRANTES		SALDO MIGRATORIO
	Absoluto	%	Absoluto	%	
Total	6 017,5	100,0	6 017,5	100,0	
Amazonas	89,9	1,5	138,5	2,3	-48,6
Áncash	150,4	2,5	546,9	8,9	-396,5
Apurímac	31,9	0,5	247,7	4,1	-215,8
Arequipa	330,5	5,5	198,0	3,3	132,5
Ayacucho	47,8	0,8	370,2	6,2	-322,4
Cajamarca	92,4	1,5	659,2	11	-566,9
Cusco	118,8	2,0	300,5	5	-181,7
Huancavelica	30,0	0,5	280,0	4,7	-250,1
Huánuco	81,1	1,3	283,9	4,7	-202,8
Ica	148,3	2,5	186,3	3,1	-37,9
Junín	242,9	4,0	440,4	7,3	-197,4
La Libertad	273,1	4,5	247,5	4,1	25,7
Lambayeque	221,0	3,7	254,7	4,2	-33,7
Lima-Callao	3 243,0	54,0	389,7	6,5	2 853,3
Loreto	73,8	1,2	196,3	3,3	-122,5
Madre de Dios	51,8	0,9	11,9	0,2	39,8
Moquegua	60,2	1,0	46,8	0,8	13,4
Pasco	45,1	0,7	161,9	2,7	-116,8
Piura	93,1	1,5	384,2	6,4	-291,1
Puno	40,5	0,7	371,7	6,2	-331,2
San Martín	223,9	3,7	167,6	2,8	56,3
Tacna	125,9	2,1	31,2	0,5	94,7
Tumbes	52,6	0,9	32,0	0,5	20,7
Ucayali	149,4	2,5	70,4	1,2	-79,0

No es raro ver, sentir que un migrante no regresa a su pueblo si no regresa con algo que ofrecer, si eso no sería posible el retorno no se da, el migrante tiene, como que asume, una obligación moral de triunfar, de vencer de progresar para los suyos. Este comportamiento también lo observamos en la emigración internacional peruana, los peruanos no regresan con las manos vacías del exterior, a pesar de la crisis financiera de los años 2007-2008-2009, que derrumbó al Leman Brothers en los Estados Unidos, y muchos migrantes de los países tuvieron que regresar a sus países, los peruanos no lo hicieron, el retorno fue pequeño frente a los que salieron, a pesar de la crisis. De igual forma, tras la crisis europea muchos peruanos en España e Italia, se aferraron a sus puestos de trabajo o buscaron otras alternativas, pero no se tradujo en retorno masivo, son ejemplos de este comportamiento proclive al triunfo del peruano migrante.

La información del gráfico N° 11, permite señalar que son los departamentos principalmente alto andinos desde donde provienen los migrantes internos, así: Ancash, Apurímac, Ayacucho, Cajamarca, Cusco, Huancavelica, Huánuco, Junín, Pasco y Puno los que presentan los mayores saldos negativos, de población. El principal polo de atracción es el departamento de Lima, donde se encuentra la Capital de la República, que absorbe al 52% de la población migrante, Lima es el centro económico del país, de la industria, el comercio y los servicios, y por tanto principal polo de atracción. .

Después de Lima, los inmigrantes se han distribuido principalmente en la regiones de Arequipa (5,5%), La Libertad (4,5%), Junín (4,0%), Lambayeque (3,7%), San Martín (3,7%), principalmente concentran el mayor acervo de inmigrantes internos del país (ver cuadro N° 04).

GRAFICO N° 11

PERÚ: SALDO MIGRATORIO DE LA POBLACIÓN MIGRANTE INTERNA, SEGÚN DEPARTAMENTOS, 2012

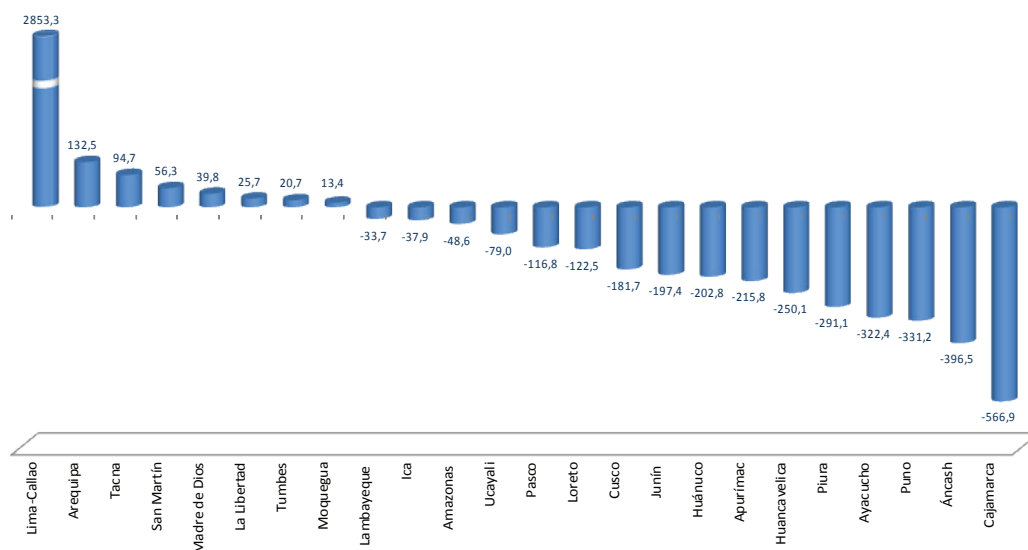

Fuente: INEI
Elaboración propia

En este estudio nos preguntamos ¿Cuáles son las características de la población migrante de toda la vida?, población aquella que se ha extendido por toda la geografía del país. La respuesta, nos la dan

las cifras oficiales disponibles, los migrantes interdepartamentales de toda la vida, en su gran mayoría son bastante jóvenes, más de la mitad de ellos (50,4%), tienen edades de 44 años o menos, y una proporción importante de éstos, el 20,4%, tienen menos de 25 años. Vinieron muy jóvenes, lo cual confirma lo anteriormente señalado que, son los pobladores de menor edad los que se aventuran, con la anuencia de los suyos, a buscar el progreso, vía las migraciones internas. Primero con gran ilusión y luego en la realidad tras el esfuerzo sostenido en la generación de su empleo e ingreso, sin olvidar la huella de los suyos y sus pueblos de origen. La otra mitad, el 49,6% de los migrantes internos, son mayores, en edades de 45 años y más, forman parte de las primeras oleadas migratorias, incluso el 16,6% de ellos son personas de la tercera edad, pero seguro aun trabajando, aportando en el bienestar de sus familias. Otro rasgo característico de los migrantes internos, es que la mayoría de ellos son mujeres, el 53,0%, el otro tanto el 47,0%, son varones. El 62,3% de los migrantes internos han formado familia, son casados o convivientes, y cerca de 22,0% son solteros, seguro tras el estudio y también el trabajo que los sostenga. Cientos de migrantes internos los vemos apoyando a su familia, como trabajadores familiares, en el pequeño negocio, en el comercio y los servicios, algunos convertidos en obligados ambulantes que ofrecen mercancías por calles y parques. Una proporción importante de migrantes internos, el 35,7%, a lo más tienen estudios primarios o menos, migraron disminuidos en términos educativos, la expresión de su condición de vida, que los impulsó a salir. El 38,4% tienen estudios secundarios, y el 25,9% estudios superiores. Muchos provincianos han descollado en las ciudades y tras demostración de sus capacidades estudian o terminaron de estudiar en las principales universidades del país, especialmente la universidad pública.

Otra característica fundamental de la fuerza de los migrantes internos, es que la gran mayoría está trabajando, el 98,4% de ellos, sólo un pequeño porcentaje de la población económicamente activa migrante está desocupada, el 2,6%. De otro lado, el 66,0% de migrantes internos se dedican a actividades de comercio y servicios. Allí los vemos en las transacciones mayoristas y minoristas, en el transporte, en los servicios de seguridad, como jardineros, gasfiteros, peluqueros, cocineros, mototaxistas y en otros servicios. El 14,3% de ellos están ocupados en las actividades primarias, agricultura, pesca y minería, en la industria manufacturera están ocupados el 14,3% y en la construcción el 6,8%.

En esta parte, es importante resaltar, que una gran proporción de migrantes internos de toda la vida, el 42,5% son trabajadores independientes, que han forjado solos su empleo, su ingreso, están labrando su futuro aportando a la economía, desde el espacio que ellos han forjado, muchos en unidades productivas familiares, por ello es que la gran mayoría, el 73,7% trabajan en unidades productivas pequeñas, de menos de veinte trabajadores, seguramente la gran mayoría en el sector informal de la economía, aportando a este sector que tiene un peso sustantivo en la economía peruana. Es importante resaltar que en el año 2012, el 87,3% de unidades productivas, empresas y establecimientos peruanos son pequeñas unidades informales, no inscritas en el registro tributario, gran parte de ellas lideradas por migrantes internos. En el Perú el universo de unidades productivas informales generó en el año 2007 el 19,0% del PBI y absorbió el 61,0% del empleo de la economía.²⁰

20 INEI: "Producción y Empleo Informal en el Perú - Cuenta Satélite de la Economía Informal 2007-2012". Lima enero 2014.

CAPÍTULO 2

MIGRANTES
INTERNOS
RECIENTES,
PERFIL
DEMOGRAFICO,
SOCIAL Y
ECONOMICO.
CAMBIOS EN LAS
CONDICIONES
DE VIDA DE LOS
MIGRANTES

2.1 CARACTERÍSTICAS DEMOGRÁFICAS Y SOCIALES DE LOS MIGRANTES INTERNOS RECIENTES.

Utilizando la información de los Censos Nacionales de Población 1993 y 2007, los últimos realizados en el país, se verifica que en el último periodo intercensal, 1993-2007, la población peruana creció en 24,4%, equivalente a una tasa de crecimiento de 1,5% promedio anual, calculada a partir de un modelo geométrico.²¹

GRAFICO N° 12

PERÚ: PORCENTAJE Y TASA DE CRECIMIENTO MEDIO ANUAL POR DEPARTAMENTO, 1993-2007

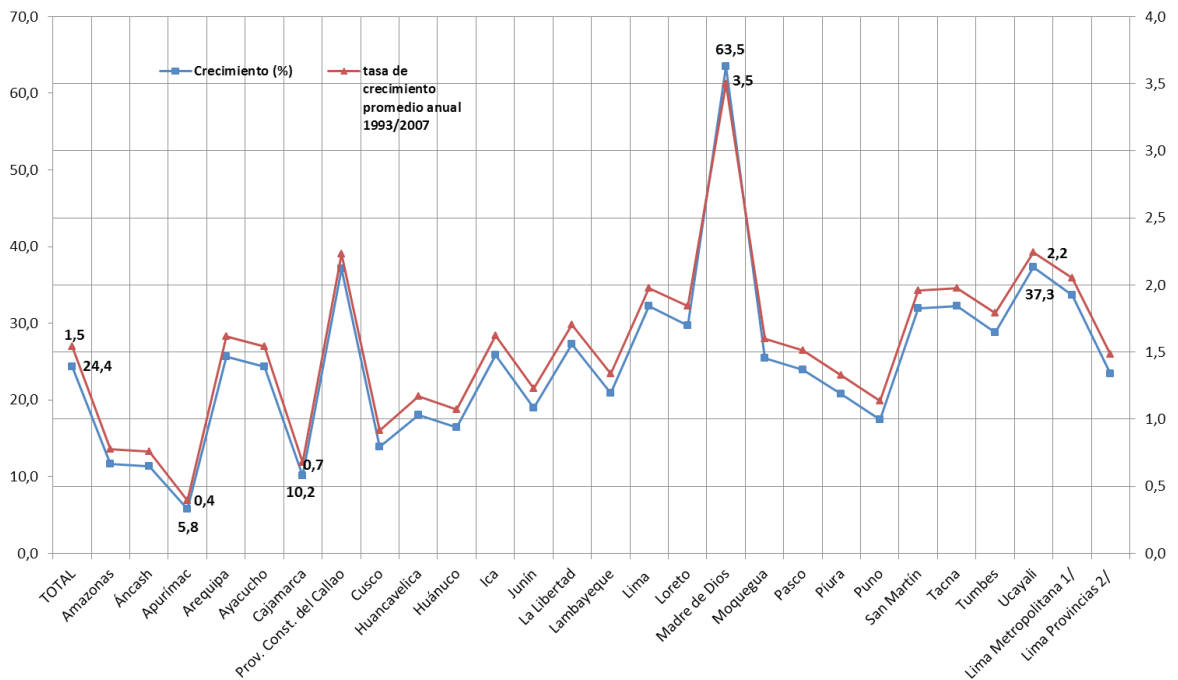

Fuente: Censos Nacionales de población y vivienda 1993 y 2007
Elaboración propia

Tal como ha ocurrido en anteriores períodos, hubo departamentos que crecieron sobre el promedio nacional, la población del departamento de Madre de Dios por ejemplo, se expandió en más del 63%,

21 INEI: "Perfil sociodemográfico del Perú". Agosto 2008, p 18.

equivalente a una tasa promedio anual de 3,5%, seguido del departamento de Ucayali, que creció en 37,3%, a una tasa promedio anual de 2,2%, entre los principales, y otros departamentos que crecieron por debajo del promedio nacional, la población del departamento de Apurímac, por ejemplo, se expandió solamente 5,8%, equivalente a una tasa de crecimiento promedio anual de 0,4%, seguido de Cajamarca, que creció 10,2%, correspondiendo a una tasa de crecimiento de solo 0,7%. Lima Metropolitana, mantuvo su rasgo de mayor crecimiento demográfico que el promedio nacional, puesto que su población aumentó un 33,7%, es decir, una tasa de 2,1% promedio anual, tal como se aprecia en el gráfico N° 12, las cifras muestran un proceso de redistribución espacial de la población peruana, con continuidades respecto a las tendencias del pasado. El aumento de la concentración poblacional en Lima Metropolitana, como el crecimiento notable del departamento de Madre de Dios, así como el lento crecimiento de las regiones de Apurímac, Cajamarca, Huánuco, Huancavelica y Puno, ubicados en la sierra peruana, reflejan los impactos demográficos de los recientes flujos migratorios internos.

Tratándose de la migración reciente, a nivel interdepartamental, es necesario conocer cuáles son los departamentos que atraen y los que expulsan población. La información de los últimos Censos Nacionales, proporciona información importante para analizar la migración interna entre departamentos, permitiendo extraer observaciones interesantes. En el cuadro de migración interdepartamental²² en los periodos 2002-2007, 1988-1993, se observa que en ambos periodos son nueve los departamentos de “atracción” poblacional: Arequipa, La Libertad, Lima y Callao, Madre de Dios, Moquegua, San Martín, Tacna, Tumbes y Ucayali) principalmente ubicados en la costa y selva.

En el período 1976-1981, Amazonas y Huánuco mostraron una débil atracción poblacional, pasando en los dos últimos periodos a ser departamentos de expulsión poblacional, contrariamente el departamento de La Libertad, pasó de expulsor a ser de atracción poblacional. Los datos del censo 2007, muestran que el atractivo poblacional hacia Lima y Callao ha comenzado a perder fuerza, presenta una tasa de migración neta de 9,3 por mil habitantes, mientras que en el período anterior la tasa estuvo en 11,7 por mil habitantes, llegaron en los últimos cinco años 611 mil 523 personas y salieron hacia otros departamentos del país 227 mil 757 personas. En resumen Lima y Callao, ganó 383 mil 766 personas en el balance migratorio con el resto de departamentos. Contrariamente el departamento de Madre de Dios presenta la tasa neta de migración más elevada (32,3 por mil habitantes), casi el doble de la registrada en el período anterior (18,7 por mil), llegaron 20 mil 437 y salieron 6 mil 60 personas, con una ganancia de 14 mil 377 personas, en el período 1988-1993, la ganancia sólo fue de 4 mil 934 personas.

²² Migrante es toda persona cuya residencia en el momento del censo es distinta a la que declara tener cinco años antes: esta información deriva de la respuesta de las personas de 5 y más años de edad. pregunta específica

CUADRO N° 05

PERÚ: POBLACIÓN MIGRANTE Y TASA DE MIGRACIÓN NETA POR DEPARTAMENTO, 1981-2007

(MIGRACIÓN RECIENTE)

Departamento	1976-1981			1988-1993			2002-2007		
	Inmi- grantes	Emi- grantes	Tasa de migración neta	Inmi- grantes	Emi- grantes	Tasa de migración neta	Inmi- grantes	Emi- grantes	Tasa de migración neta
Total	1 108 393	1 108 393	0,0	1 502 356	1 502 356	0,0	1 429 574	1 429 574	0,0
Amazonas	25 261	24 955	0,2	22 321	30 534	-5,9	19 335	45 166	-15,1
Áncash	39 212	67 209	-6,8	43 418	88 410	-10,8	40 720	66 934	-5,4
Apurímac	13 857	30 237	-9,9	17 309	40 587	-14,3	14 432	35 935	-11,7
Arequipa	67 294	55 416	3,4	88 022	66 847	5,3	78 110	60 758	3,3
Ayacucho	22 786	45 304	-8,8	24 677	71 122	-21,5	25 697	42 794	-6,2
Cajamarca	30 719	89 679	-11,0	33 314	108 220	-13,9	38 683	125 487	-13,6
Cusco	36 207	39 804	-0,9	44 315	67 506	-5,3	38 234	68 361	-5,7
Huancavelica	17 543	32 757	-8,6	13 015	54 015	-24,4	11 640	41 991	-14,6
Huánuco	32 831	29 150	1,5	37 033	53 581	-6,1	27 731	66 202	-11,1
Ica	31 428	43 694	-5,6	39 784	49 437	-3,9	39 199	42 273	-1,0
Junín	61 761	69 756	-1,9	67 855	127 273	-13,1	62 270	107 802	-8,1
La Libertad	46 992	62 976	-3,3	80 368	65 722	2,7	74 531	60 828	1,9
Lambayeque	41 345	49 969	-2,6	64 952	66 046	-0,3	65 680	78 676	-2,6
Lima y Callao	392 902	238 327	6,1	602 360	250 756	11,7	611 523	227 757	9,3
Loreto	19 521	25 769	-2,8	28 583	37 623	-3,3	22 925	42 088	-5,0
Madre de Dios	8 809	2 732	41,4	12 347	7 413	18,7	20 437	6 060	32,3
Moquegua	17 278	14 587	5,4	19 939	15 556	7,9	14 986	11 712	4,5
Pasco	19 198	22 631	-3,2	17 055	37 779	-20,9	16 751	28 396	-9,1
Piura	38 551	52 440	-2,5	39 552	74 885	-6,0	40 533	86 551	-6,1
Puno	26 677	55 067	-6,3	30 163	80 118	-10,7	22 391	60 119	-6,5
San Martín	55 846	18 363	25,2	69 712	53 598	7,2	67 395	66 286	0,3
Tacna	26 886	14 240	18,7	40 780	17 516	26,1	26 819	15 005	9,2
Tumbes	13 188	8 770	8,8	23 222	12 062	17,6	17 202	11 926	6,0
Ucayali	22 301	14 561	8,0	42 260	25 750	13,2	32 350	30 467	1,0

Migración reciente: Se refiere a los cambios de residencia de un departamento a otro, ocurridos durante los 5 años anteriores al censo.

Fuente: Instituto de Estadística e Informática. Censos Nacionales 1981, 1993 y 2007

Elaboración propia

Tomando en cuenta los saldos netos y sus respectivos signos, se pueden agrupar los departamentos considerando áreas de atracción o expulsión según hayan ganado o perdido población en el período analizado. Los resultados están resumidos en el cuadro, donde se puede apreciar la participación de cada departamento. El primer fenómeno que se observa no resulta novedoso, puesto que pone en evidencia una característica que se viene manifestando desde hace décadas y parece seguir un patrón común a las grandes áreas metropolitanas de América Latina, hecho probado en numerosas investigaciones.

Efectivamente, el departamento de Lima, donde se ubica la capital del Perú, sede del gobierno, centro cultural y financiero del país y la Provincia Constitucional del Callao, origen de la mayor parte de la producción industrial, atraen a cerca del 85% de la inmigración neta,²³ en el período 2002-2007. Si

23 Considerando la suma de los saldos positivos.

bien la fuerte concentración de la inmigración del país a Lima y Callao resultaba esperada, según lo señalado, la misma se ve de alguna manera acentuada por las características que el intercambio de población asume en otras áreas del país. Ocurre a veces que determinadas zonas reciben importantes contingentes de inmigrantes a la vez que expulsan una fracción también numéricamente importante de población, quedando así la mayor parte del intercambio oculta, cuando se mide la migración en términos de los saldos netos (ELIZAGA:1970). Esta situación se da principalmente en los departamentos de Arequipa, La Libertad y San Martín, los que para el quinquenio presentan un considerable volumen de intercambio total que se resume en saldos de poca significación numérica.

CUADRO N° 6

PERÚ: DISTRIBUCIÓN RELATIVA DE LOS SALDOS DE MIGRACIÓN NETA INTERDEPARTAMENTAL, 2002-2007

Saldos positivos		Saldos negativos	
Departamento	Distribución	Departamento	Distribución
Total	100,0	Total	100,0
Lima y Callao	84,8	Cajamarca	19,2
Arequipa	3,8	Piura	10,2
Madre de Dios	3,2	Junín	10,1
La Libertad	3,0	Huánuco	8,5
Tacna	2,6	Puno	8,3
Tumbes	1,2	Huancavelica	6,7
Moquegua	0,7	Cusco	6,7
Ucayali	0,4	Áncash	5,8
San Martín	0,2	Amazonas	5,7
		Apurímac	4,8
		Loreto	4,2
		Ayacucho	3,8
		Lambayeque	2,9
		Pasco	2,6
		Ica	0,7

Fuente: Instituto de Estadística e Informática. Censos Nacionales: XI de Población y VI de Vivienda, 2007
 Elaboración propia

Desde el lado de la emigración neta, o sea la suma de los saldos negativos, resultan 15 los departamentos que sufren pérdidas de población en función de estos indicadores. Si bien los saldos negativos están más homogéneamente repartidos entre las áreas expulsoras como se muestra en el cuadro N° 6, el 56,2% de los mismos son absorbidos por solamente 5 departamentos: Cajamarca, Piura, Junín, Huánuco y Puno, lo que indica también una considerable concentración. Los departamentos señalados, por otra parte vienen resultando históricamente zonas de origen de importantes corrientes de emigración. Otro indicador válido para el análisis de la migración neta resulta la tasa que relaciona los saldos estimados con la población media del área respectiva para el mismo período, la misma permite conocer cuál es el impacto que el volumen migratorio produce en cada población. La observación de los datos presentados en el cuadro anterior, muestra notorias diferencias en lo que hace al fenómeno, en los distintos departamentos.

GRAFICO N° 13

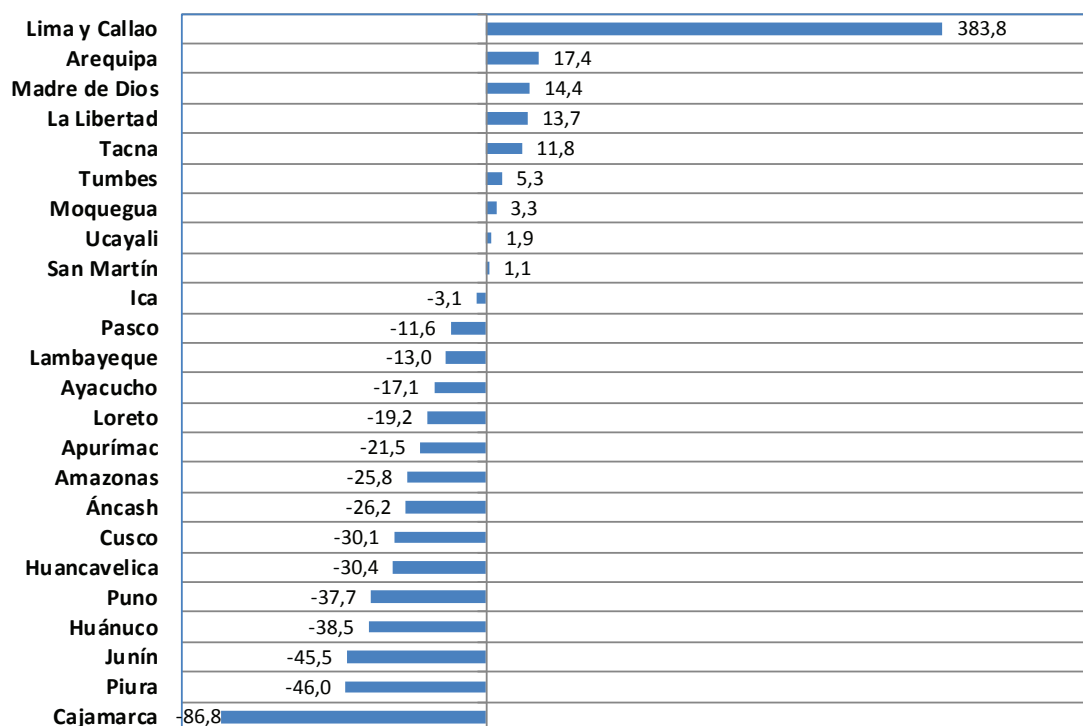
SALDOS DE MIGRACIÓN NETA POR DEPARTAMENTO, 2002-2007
(MILES)

Fuente: INEI
Elaboración propia

Efectivamente, la gran importancia de Lima y Callao como centro de atracción poblacional, definida en base a los saldos netos, pierde jerarquía cuando se mide a través de la tasa promedio anual de la migración neta. Esto se explica considerando el tamaño poblacional. Si bien es cierto que 384 mil personas como aporte al crecimiento del quinquenio es importante, cuando se la relaciona con los casi 8 millones 843 mil habitantes de Lima y Callao expuestos al riesgo de migrar, llegan a una medida relativa de poca importancia (9.3 por mil al año). Cuando en el otro extremo, se toman las tasas de los departamentos de Madre de Dios, 32,3 por mil anual y Tacna 9,2 por mil, muestran lo valioso que resulta el escaso volumen de los saldos positivos en relación al pequeño tamaño de su población, 96 mil y 263 mil personas de 5 años y más, en el año 2007.

GRAFICO N° 14

TASAS ANUALES MEDIAS DE MIGRACIÓN NETA, 2002-2007
 (PORCENTAJE)

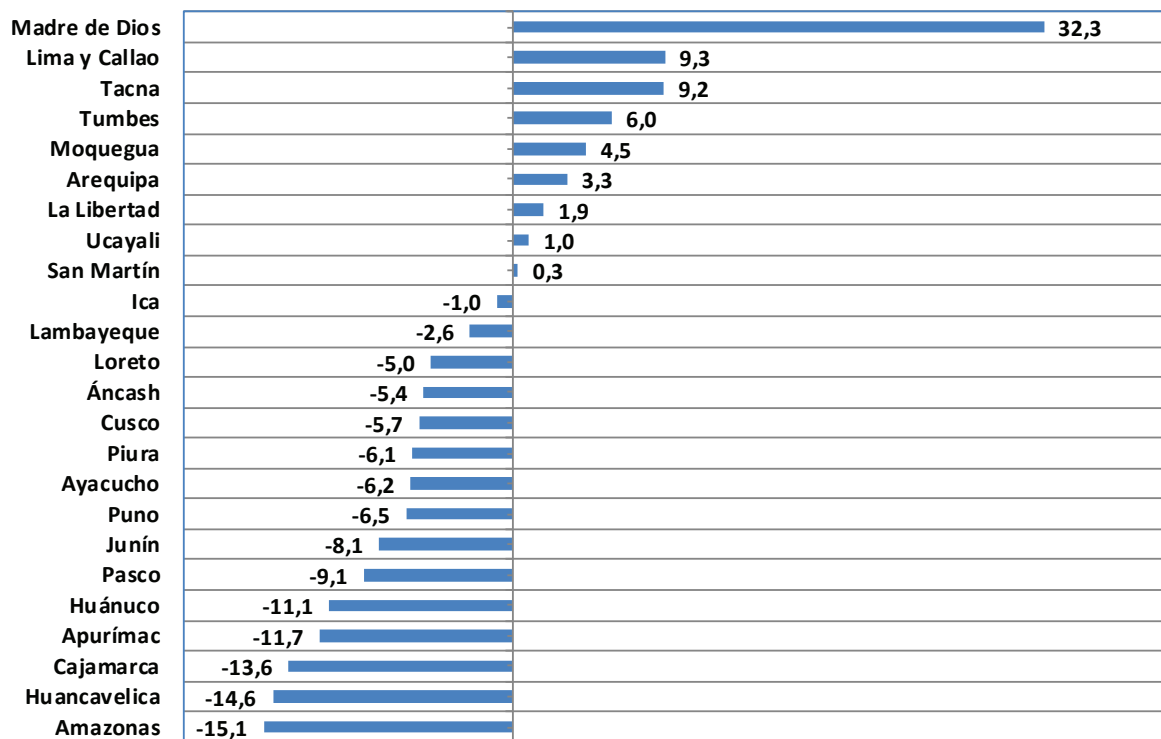

Fuente: INEI
 Elaboración propia

Gran parte de la emigración de los departamentos que pierden población en función de los movimientos migratorios interdepartamentales, resulta a expensas de sus zonas menos desarrolladas. Estos traslados desde regiones más pobres, seguramente con pocas oportunidades de acceso no solo al mercado laboral, sino también a la educación y a los servicios son, lamentablemente, una de las características conocidas de las migraciones internas de muchos países, donde se pone de manifiesto una fuerte relación entre las mismas y los factores de orden económico y social (AREVALO:1975). Para los totales departamentales es posible presentar algunos indicadores conocidos del nivel de vida de una población referidas a fechas en torno al año 2007.

En el cuadro N° 07, se incluyen indicadores que reflejan, de alguna manera, las diferencias existentes entre los dos tipos de departamentos caracterizados a partir del signo de sus saldos netos. En términos generales, los resultados son los esperados en cuanto a diferencias entre las áreas en estudio. Los indicadores que se han usado muestran el comportamiento característico de cada departamento. Estos indicadores insertados, como forma de mostrar las distintas condiciones de los departamentos involucrados, permiten reflexionar sobre la heterogeneidad de las situaciones al interior del país, y de cada una de sus provincias.

CUADRO N° 7

INDICADORES DEL NIVEL DE VIDA: DEPARTAMENTOS DE ATRACCIÓN Y EXPULSIÓN POBLACIONAL, 2007

Departamento	Incidencia de pobreza (Porcentaje)	Tasa de analfabetismo (Porcentaje)	Tasa global de fecundidad (Hijos por mujer)	Esperanza de vida al nacer (Años)	Tasa de mortalidad infantil (Defunciones de menores 1 año)
Departamentos de atracción poblacional					
Arequipa	23,8	4,1	2,0	75,3	15,2
La Libertad	37,3	8,1	2,5	74,6	16,7
Lima y Callao	19,1	2,1	2,0	76,2	12,1
Madre de Dios	15,6	3,2	3,0	70,9	25,4
Moquegua	25,8	4,7	2,1	74,8	15,3
San Martín	44,5	7,7	2,9	70,0	21,5
Tacna	20,4	3,7	2,2	73,1	15,3
Tumbes	18,1	3,4	2,2	73,0	14,5
Ucayali	45,0	4,8	3,0	69,6	26,3
Departamentos de expulsión poblacional					
Amazonas	55,0	12,0	3,0	69,4	25,6
Ancash	42,6	12,4	2,8	72,7	20,6
Apurímac	69,5	21,7	3,4	69,0	22,8
Ayacucho	68,3	17,9	3,6	69,5	25,8
Cajamarca	64,5	17,1	2,9	71,8	20,9
Cusco	57,4	13,9	2,8	69,0	34,0
Huancavelica	85,7	20,1	4,4	68,5	33,3
Huanuco	64,9	16,6	3,2	70,2	25,9
Ica	15,1	2,8	2,4	76,2	11,3
Junín	43,0	7,6	3,0	70,8	20,8
Lambayeque	40,6	6,5	2,3	75,1	19,6
Loreto	54,6	5,5	3,5	70,6	27,7
Pasco	66,4	8,3	3,3	70,1	23,6
Piura	45,0	9,2	2,8	72,9	21,7
Puno	67,2	12,2	3,1	69,1	34,9

Fuente: Instituto Nacional de Estadística e Informática. Censos Nacionales XI de Población y VI de Vivienda, 2007.
Elaboración propia

Cuando se trabaja solo con los valores medios, los resultados muestran siempre, para cualquier análisis que se aborde, cifras indicativas de un aceptable grado de desarrollo del mismo. Lo que ocurre es que dichos promedios están determinados por el peso poblacional de los grandes aglomerados urbanos que han contado hasta la fecha con las mejores condiciones de vida. De esta forma, se desconoce en muchas oportunidades, cuáles son las tan diversas realidades demográficas, sociales y económicas que conviven a lo largo del territorio nacional. Las variables principales señaladas en el cuadro N° 7, pobreza, analfabetismo, fecundidad, mortalidad infantil, esperanza de vida, fundamentan lo que venimos señalando a lo largo del presente trabajo, las áreas con menores

capacidades económicas y sociales expulsan población a favor de aquellas que exhiben mejores condiciones de vida.

2.2 PRINCIPALES CORRIENTES MIGRATORIAS RECIENTES

El rol de los movimientos migratorios internos va más allá de su participación en la redistribución de la población de un país, porque en términos demográficos también afecta la estructura y composición de las áreas intervinientes de origen y destino, condicionado por el volumen, la intensidad y la continuidad de las corrientes. Según los resultados del Censo del 2007, si se mide la migración interna considerando el lugar de nacimiento, 1 de cada 5 peruanos nativos viven en un departamento distinto al de su nacimiento. Este promedio nacional, como ocurre con los otros fenómenos demográficos oculta grandes diferencias internas²⁴ a la vez que contribuye a la peculiar distribución espacial de la población del país.

Asimismo, de un total de 24 millones 688 mil personas de 5 y más años, residentes en el territorio peruano, en el año 2007, aproximadamente el 6% tenía como residencia habitual en ese momento un departamento diferente al de su residencia en el año 2002. Este grupo poblacional definido como población migrante conformaba un total de 1 millón 430 mil personas con una distribución por sexo según la cual de cada 100 mujeres que habían cambiado su departamento de residencia, 107 hombres lo habían hecho, mostrando así una prevalencia masculina en los traslados de población.

Definidos los migrantes del período 2002-2007, en función de su cambio de departamento de residencia, los mismos constituyen el total de corrientes migratorias interdepartamentales que se analizarán. Si bien los datos disponibles permiten la medición de cada una de las corrientes, el propósito es caracterizar en lo posible aquellas que suponen un mayor interés en función de su volumen y dirección, lo que implica que el análisis se centra en los movimientos hacia las principales áreas de atracción y desde los puntos de mayor expulsión poblacional.

²⁴ Para el mismo período 36 de cada 100 Huancavelicanos vivían fuera de su departamento de nacimiento, característica similar se observa en los departamentos de Pasco (34%), Ayacucho (34%), Cajamarca (32%) y Amazonas (31%).

CUADRO N° 8

DEPARTAMENTOS DE DESTINO DE LOS FLUJOS MIGRATORIOS POR DEPARTAMENTO DE ORIGEN, 2002-2007

DEPARTAMENTO DE ORIGEN	DEPARTAMENTOS DE DESTINO SEGÚN NIVEL DE ATRACCIÓN		
	PRIMERO	SEGUNDO	TERCERO
Amazonas	Lima y Callao	San Martín	Lambayeque
Ancash	Lima y Callao	La Libertad	Piura
Apurímac	Lima y Callao	Cusco	Arequipa
Arequipa	Lima y Callao	Puno	Cusco
Ayacucho	Lima y Callao	Ica	Cusco
Cajamarca	Lima y Callao	Lambayeque	La Libertad
Cusco	Lima y Callao	Arequipa	Madre de Dios
Huancavelica	Lima y Callao	Junín	Ica
Huánuco	Lima y Callao	Ucayali	San Martín
Ica	Lima y Callao	Ayacucho	Arequipa
Junín	Lima y Callao	Pasco	Huancavelica
La Libertad	Lima y Callao	Cajamarca	Ancash
Lambayeque	Lima y Callao	Cajamarca	La Libertad
Lima y Callao	Junín	Ancash	La Libertad
Loreto	Lima y Callao	Ucayali	San Martín
Madre de Dios	Cusco	Lima y Callao	Arequipa
Moquegua	Arequipa	Lima y Callao	Tacna
Pasco	Lima y Callao	Junín	Huánuco
Piura	Lima y Callao	Tumbes	Lambayeque
Puno	Arequipa	Lima y Callao	Tacna
San Martín	Lima y Callao	Loreto	La Libertad
Tacna	Lima y Callao	Arequipa	Puno
Tumbes	Lima y Callao	Piura	La Libertad
Ucayali	Lima y Callao	Huánuco	Loreto

Fuente: Instituto de Estadística e Informática. Censos Nacionales: XI de Población y VI de Vivienda, 2007.
Elaboración propia

Un primer panorama de la dirección de los distintos flujos migratorios se puede apreciar a partir del cuadro anterior, en el que se incluyen todos los departamentos, considerando cada uno de ellos como lugar de origen de los mismos, independientemente de su condición ya establecida como departamento receptor o expulsor de población en el periodo señalado. Los departamentos de destino se ordenaron

en función de tres niveles de atracción según la proporción recibida del total de emigrantes del área de origen.

Al observar la distribución de los emigrantes de cada departamento según el lugar de destino de los mismos, los resultados dan cuenta que en el 87% de los departamentos su principal corriente migratoria tienen como lugar de destino Lima y Callao, la excepción la constituyen los departamentos de Madre de Dios, Moquegua y Puno. Por otro lado, esta atracción es ejercida tanto sobre las áreas que ganan como sobre las que pierden población e involucra a los departamentos vecinos y a los más alejados. Esto confirma lo anotado frecuentemente, que indica que el centro urbano más importante recibe corrientes migratorias desde todos los lugares del país, sin distinción de clases, ni restricción de distancias.

La fuerza de atracción de Lima y Callao no solo se manifiesta en los departamentos que lo limitan: Ancash, Junín, Ica, Huánuco, al captar de cada uno de ellos el 76,6%, 74,6%, 65,8% y 62,7%, respectivamente, de sus emigrantes, sino que también, de los departamentos geográficamente distantes, entre ellos: Piura, San Martín y Loreto, capta el 58,1%, 50,0% y 49,7%, respectivamente, de sus emigrantes.

En términos de la segunda corriente migratoria más importante de cada departamento, el comentario general es que ésta se dirige fundamentalmente al departamento circundante más próximo y de mayor desarrollo relativo y es compartido en forma semejante en lo que a número de departamentos se trata, por Arequipa, Junín y Cajamarca (departamentos de expulsión poblacional). Lima y Callao se incluye aquí también, con lo que confirma su condición de primacía ya que en los pocos departamentos en el que no resulta el primer destino, figura en un segundo lugar en el interés de los migrantes.

Cuando se consideran las áreas que aparecen en el tercer nivel de interés, se puede mencionar de atracción poblacional a los departamentos de La Libertad, Arequipa, San Martín y Tacna, y los departamentos de Lambayeque y Cusco, departamentos de expulsión, los que evidentemente rechazan a su propia población generando condiciones que los convierte a la vez en centro de interés regional para sus departamentos vecinos.

Si se analiza las corrientes migratorias en función de su volumen poblacional, las cifras confirman que a Lima y Callao se dirigen los mayores volúmenes migratorios, excluidas las contracorrientes que ésta genera como respuesta al flujo migratorio que recibe. El 41,8% de las corrientes migratorias de 13 mil y más personas tienen como lugar de destino Lima y Callao, de las cuales el mayor flujo migratorio proviene del departamento de Junín, el mismo que hace a 80 mil 463 personas, siguiéndole en orden de magnitud los flujos provenientes de los departamentos de Ancash (51 mil 301 personas) y Piura (50 mil 2083 personas), la tercera parte (29,8%), de los inmigrantes a Lima y Callao, provienen de estos tres departamentos. (Ver Mapa).

GRAFICO N° 15

INMIGRANTES INTERDEPARTAMENTALES, 2002-2007

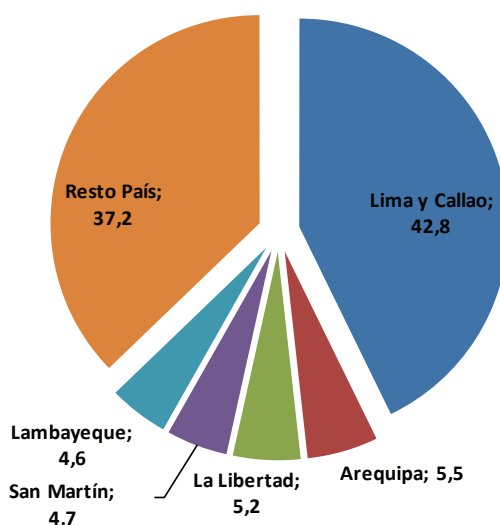

Fuente: INEI
Elaboración propia

2.2.1 Corrientes de Inmigración Reciente

Una vez establecida en forma global la dirección de las corrientes migratorias del período se tratará de caracterizar aquellas de mayor importancia numérica que reciben los principales departamentos de atracción. Lima y Callao, Arequipa, La Libertad, San Martín y Lambayeque, son los que congregan el mayor número de inmigrantes, y que a su vez son departamentos que están entre los de mayor población y se encuentran dentro de un razonable grado de desarrollo. Contienen por otra parte los aglomerados urbanos más importantes del país y en conjunto concentran más del 60% de la población urbana total. Estas circunstancias permiten suponer que debe existir, entre ellas, un intenso intercambio de población con un considerable contenido urbano. El gráfico N° 15, nos muestra que dichos departamentos concentran a cerca de dos tercios de la inmigración interna del país.

En el cuadro N° 8, se presentan los principales departamentos según su volumen inmigratorio y las proporciones que del mismo aportan las principales zonas de origen.

2.2.2 Corrientes de emigración recientes

El análisis de la migración desde la base de los saldos netos permite apreciar para el quinquenio que se analiza, los departamentos expulsores de población, vale decir aquellos que reciben menos migrantes que los que generan. Observando ahora el fenómeno migratorio desde el lado de las corrientes de emigración, lo que significa tomar sólo en cuenta las personas que salen, el perfil cambia. Ello ocurre porque las áreas que más fuertes saldos positivos han tenido, a partir del balance entre entradas y salidas de sus fronteras, resultan desde el punto de la emigración, las que originan los valores mayores de estas corrientes (Ver cuadro N° 9).

Departamentos de atracción poblacional: las corrientes de emigración que tienen su punto de partida en Lima y Callao, concentra a 227 mil 757 personas, el 16% de la emigración total del quinquenio. Se observa una mayor dispersión de la

CUADRO N° 8

PRINCIPALES CORRIENTES DE INMIGRACIÓN SEGÚN PRINCIPALES DEPARTAMENTOS DE ORIGEN, 2002-2007

Departamento de destino	Total de inmigrantes	Departamento de origen	Distribución (Por ciento)
Lima y Callao	611 523	Total	100,0
		Junin	13,2
		Ancash	8,4
		Piura	8,2
		Lambayeque	7,4
		Cajamarca	7,1
		Huanuco	6,8
		Resto del país	49,0
Arequipa	78 110	Total	100,0
		Puno	27,3
		Cusco	25,5
		Lima y Callao	20,2
		Moquegua	5,8
		Tacna	4,0
		Ica	3,1
		Resto del país	14,1
La Libertad	74 531	Total	100,0
		Cajamarca	27,6
		Lima y Callao	23,5
		Ancash	9,1
		Piura	8,2
		Lambayeque	7,9
		San Martín	6,6
		Resto del país	17,0
San Martín	67 395	Total	100,0
		Cajamarca	30,6
		Amazonas	14,9
		Lima y Callao	13,1
		Loreto	8,6
		Piura	8,5
		Lambayeque	7,0
		Resto del país	17,2
Lambayeque	65 680	Total	100,0
		Cajamarca	35,2
		Lima y Callao	23,1
		Piura	10,4
		Amazonas	10,0
		San Martín	6,9
		La Libertad	5,3
		Resto del país	9,1

emigración de Lima y Callao hacia departamentos con marcadas pérdidas de población en el período en estudio. Seis departamentos son los destinos más importantes de los emigrantes de Lima y Callao: La Libertad y Arequipa (departamentos de atracción poblacional), que concentran cerca del 15% de los emigrantes y los departamentos de Junín, Ancash, Piura e Ica (departamentos de expulsión poblacional), concentran el 33% de emigrantes de Lima y Callao.

CUADRO N° 9

PRINCIPALES CORRIENTES DE EMIGRACIÓN SEGUN PRINCIPALES DEPARTAMENTOS DE DESTINO, 2002-2007

Departamento de origen	Total de emigrantes	Departamento de destino	Distribuc (Por cien)
Lima y Callao	227 757	Total	100,0
		Junin	9,8
		Ancash	9,0
		La Libertad	7,7
		Piura	7,5
		Arequipa	6,9
		Ica	6,8
		Resto del país	52,2
Cajamarca	125 487	Total	100,0
		Lima y Callao	34,6
		Lambayeque	18,4
		La Libertad	16,4
		San Martín	16,4
		Amazonas	5,9
		Piura	2,4
		Resto del país	5,8
Junin	107 802	Total	100,0
		Lima y Callao	74,6
		Pasco	4,9
		Huancavelica	4,5
		Huanuco	2,4
		Ucayali	2,3
		Ayacucho	2,2
		Resto del país	9,1
Piura	86 551	Total	100,0
		Lima y Callao	58,1
		Tumbes	8,3
		Lambayeque	7,9
		La Libertad	7,1
		San Martín	6,6
		Cajamarca	3,7
		Resto del país	8,3
Lambayeque	78 676	Total	100,0
		Lima y Callao	57,4
		Cajamarca	8,8
		La Libertad	7,5

Fuente: Instituto Nacional de Estadística e Informática. Censos Nacionales: XI de Población y VI de Vivienda, 2007

Elaboración propia

Departamentos de expulsión poblacional. Toca ahora analizar las corrientes de emigración desde el punto de vista de los departamentos efectivamente expulsores, ya no por su volumen de emigrantes, sino por el signo de su saldo neto. En el período 2002-2007, pertenecen a esta categoría 15 de los 24 departamentos del país, con lo que se puede observar que la emigración de alguna manera está menos centralizada que la inmigración en lo que a cantidad de áreas se refiere. Si se toma en cuenta la participación de estos departamentos en la emigración total, resulta que la misma alcanza el 65,7% de dicho total. Y lo que la hace más notoria es que la participación de esos departamentos en la población de 5 y más años era de sólo un 48,5% para la fecha del Censo del 2007.

CUADRO N° 10

EMIGRANTES Y POBLACIÓN DE 5 Y MÁS AÑOS POR DEPARTAMENTO

EXPULSOR DE POBLACIÓN, 2002.

Departamento	Emigrantes		Población	
	Absoluto	(%)	Absoluto	(%)
Total	1 429 574	100,0	24 611 363	100,0
Expulsores de población	938 775	65,7	11 926 897	48,5
Cajamarca	125 487	13,4	1 234 769	10,4
Junin	107 802	11,5	1 099 384	9,2
Piura	86 551	9,2	1 487 235	12,5
Lambayeque	78 676	8,4	1 001 180	8,4
Cusco	68 361	7,3	1 043 694	8,8
Ancash	66 934	7,1	956 867	8,0
Huánuco	66 202	7,1	673 868	5,6
Puno	60 119	6,4	1 144 323	9,6
Amazonas	45 166	4,8	328 915	2,8
Ayacucho	42 794	4,6	543 370	4,6
Ica	42 273	4,5	641 262	5,4
Loreto	42 088	4,5	762 159	6,4
Huancavelica	41 991	4,5	401 266	3,4
Apurímac	35 935	3,8	357 377	3,0
Pasco	28 396	3,0	251 228	2,1

Fuente: Instituto Nacional de Estadística e Informática. Censos Nacionales: XI de Población y VI de Vivienda, 2007
Elaboración propia

Bajo estas consideraciones, interesa conocer cuánto de importante ha sido para su población de origen, la pérdida experimentada en el quinquenio, sin tomar en cuenta el volumen de su emigración. En el cuadro N° 10 se presentan las proporciones de emigrantes de los departamentos de expulsión poblacional. Por ejemplo, la proporción para el departamento de Cajamarca, implica que más del

13% de la población con que contaba en el año 2002²⁵ ha abandonado el departamento, en el último quinquenio, seguido por los departamentos de Junín, Piura, Lambayeque y Cusco, entre los principales. Si consideramos que los migrantes son selectivos, especialmente con respecto a la edad, seguramente esta proporción, que viene reproduciéndose, con mayor o menor importancia en décadas anteriores, debe afectar no solo a la estructura etaria, sino también a la composición por distintas características que la misma selectividad determina.

2.2 CAMBIOS EN LAS CONDICIONES DE VIDA.

2.2.1 La edad y el sexo de los migrantes, 2002-2007

En la parte anterior se han analizado los movimientos migratorios interdepartamentales, con el objeto de establecer áreas de atracción y de rechazo y determinar así las corrientes migratorias más importantes, en lo que corresponde a su volumen, origen y dirección. En esta parte, se tratará de avanzar en el conocimiento del fenómeno migratorio, describiendo la estructura por edad y sexo de la población que conforman dichas corrientes, bajo el supuesto de que deben presentar características posiblemente diferenciadas entre sí y selectivas con respecto a la población total.

2.2.1.1 Edad de los migrantes

Aunque se observen diferencias según el tipo de migración que prevalezca,²⁶ en la mayoría de los casos y en condiciones normales, la población que participa de los movimientos migratorios internos es bastante joven. Ésta es, posiblemente, la característica más generalizada de la población migrante (Alberts, 1977²⁷). Su evidente selectividad por edad ha sido asociada a diversos factores, entre los más conocidos: la etapa de ingreso de los individuos a la actividad económica, el menor arraigo de las estructuras familiares, la entrada al matrimonio, en el caso de las mujeres el acceso en gran medida a la educación superior, universitaria y no universitaria, entre otros. La estructura por edad de la población que conforman las corrientes migratorias interdepartamentales del quinquenio y la correspondiente a la población total residente en el país al final del mismo, en el 2007, son los datos utilizados para analizar el comportamiento por edad de los migrantes. Es importante mencionar, que la edad de los mismos, considerada en este estudio, es la que tenían a la fecha del Censo, al final del intervalo. Como se desconoce la fecha en que se produjo el traslado, y consecuentemente la edad de los migrantes en ese momento, se acepta que, en promedio, ellos eran 2,5 años más jóvenes que al final del período de referencia. La edad mediana de la población total y de los migrantes a pesar de no constituir una medida refinada para el análisis de esta característica, puede utilizarse como un indicador resumen con el objetivo de comparar la edad entre las dos subpoblaciones. En términos de la edad mediana, se pone de manifiesto una clara selectividad por edad de los migrantes del período, con respecto a la población total de la que provienen. Es evidente que existe una fuerte diferencia entre ambas poblaciones tanto en hombres como en mujeres.

25 Se trata de la población y los migrantes censados en el año 2007, es decir los sobrevivientes de los que existían en el año 2002.

26 Por ejemplo, las personas que migran solas en su mayoría son más jóvenes que las que deciden hacerlo conformando un grupo familiar.

27 Alberts 1977

CUADRO N° 11

EDAD MEDIANA DE LA POBLACIÓN DE 5 Y MÁS AÑOS TOTAL Y MIGRANTE
 POR DEPARTAMENTO, 2002-2007

Departamento	Edad mediana de la población			
	Hombre		Mujer	
	Total	Migrantes	Total	Migrantes
Total	27,5	25,9	28,3	24,6
Amazonas	25,1	27,0	25,0	24,6
Ancash	27,5	28,3	28,5	25,9
Apurímac	24,9	27,9	26,5	26,2
Arequipa	28,9	25,3	29,9	24,2
Ayacucho	25,0	26,9	26,5	25,0
Cajamarca	25,5	28,9	26,4	25,2
Cusco	26,0	27,5	26,9	25,4
Huancavelica	23,3	28,3	24,4	25,6
Huanuco	24,2	26,8	24,9	24,3
Ica	28,0	26,7	29,5	25,0
Junín	25,9	26,9	27,1	24,7
La Libertad	27,4	26,6	28,5	24,8
Lambayeque	27,6	25,3	28,9	23,4
Lima y Callao	29,6	24,9	30,5	24,2
Loreto	24,2	29,2	23,5	25,9
Madre de Dios	27,8	27,4	24,6	23,6
Moquegua	31,3	28,4	30,7	25,6
Pasco	25,9	28,8	25,7	24,6
Piura	26,7	28,8	27,5	25,9
Puno	26,5	28,6	27,5	25,8
San Martín	26,2	24,9	25,4	23,0
Tacna	28,7	26,2	29,1	25,2
Tumbes	27,8	26,2	27,5	24,3
Ucayali	25,3	27,6	24,6	24,8

Fuente: Instituto Nacional de Estadística e Informática. Censos Nacionales: XI de Población y VI de Vivienda
 Elaboración propia

Estas diferencias no resultan de igual magnitud entre los sexos, ver cuadro N° 12, hay una diferencia cerca de cuatro años entre la edad mediana de las mujeres del total de población y las mujeres migrantes, y de dos años en el caso de los hombres. La explicación estaría dada por el mayor grado de envejecimiento de las mujeres de la población total respecto a los hombres, condición que en la población migrante corresponde a solo un año. En el análisis desagregado por departamento se destaca claramente que las diferencias globales para el país son resultado de las que se presentan en departamentos con poblaciones más envejecidas, como Moquegua, Lima y Callao, Arequipa, Tacna e Ica, que a su vez, corresponden a departamentos de atracción poblacional, y en relación a su mayor

composición urbana, son los que atraen a los migrantes más jóvenes y las corrientes más numerosas, con la excepción de Moquegua.

En el caso de los departamentos con estructuras más jóvenes, como Huancavelica, Loreto, Huánuco, Apurímac, Ayacucho y Amazonas (departamentos de expulsión poblacional), la edad promedio de la población migrante de los hombres, evidencia que es población más envejecida, lo que no ocurre con las migrantes mujeres que son más jóvenes.

CUADRO N° 12

ESTRUCTURA POR SEXO Y EDAD DE LOS MIGRANTES INTERDEPARTAMENTALES, 2002-2007

Edad quinquenal	Distribución relativa		Proporción sobre la población total	
	Hombre	Mujer	Hombre	Mujer
Total	100,0	100,0	6,0	5,6
5 - 9	7,0	7,2	3,8	3,8
10 - 14	7,5	8,4	3,7	4,0
15 - 19	14,7	17,8	7,9	9,1
20 - 24	18,3	18,4	10,7	10,0
25 - 29	13,7	12,8	9,0	7,6
30 - 34	10,3	8,8	7,4	5,7
35 - 39	7,6	6,2	6,1	4,5
40 - 44	5,8	4,6	5,3	3,8
45 - 49	4,3	3,6	4,8	3,6
50 - 54	3,3	3,1	4,3	3,6
55 - 59	2,3	2,3	3,9	3,6
60 - 64	1,7	1,9	3,5	3,5
65 - 69	1,2	1,5	3,2	3,5
70 - 74	0,9	1,2	3,0	3,4
75 - 79	0,7	0,9	3,0	3,7
80 +	0,8	1,3	3,6	4,1

Fuente: Instituto Nacional e Informática. Censos Nacionales: XI de Población y VI de Vivienda, 2007
Elaboración propia

En el cuadro N° 12, y gráfico N° 16, se presenta la estructura de la población de 5 y más años, residente en el país en el quinquenio 2002 y 2007, que en ese lapso cambió por lo menos una vez de departamento de residencia, clasificado por edad y sexo, asimismo, se incluyen las proporciones de la población total expuesta al riesgo de migrar que esos migrantes representan.

GRAFICO N° 16

PERÚ: POBLACIÓN TOTAL Y POBLACIÓN MIGRANTE DE 5 Y MÁS AÑOS, 2007

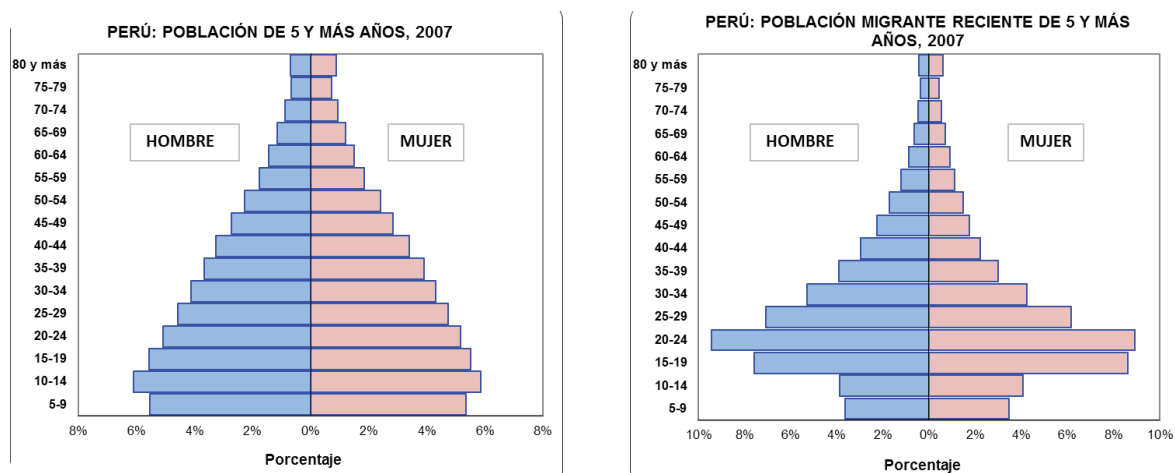

Fuente: INEI
Elaboración propia

2.2.1.2 Sexo de los migrantes

La estructura por sexo y edad de la población total muestra la forma típica de una población en proceso de envejecimiento, con una gran regularidad en sus tramos centrales, y un importante peso de las edades situadas por encima de los 65 años. En cambio, la correspondiente a los migrantes refleja una gran concentración en las edades jóvenes. Mientras que más de la mitad (57,3%) de los mismos se concentran en edades entre 15 a 34 años, para la población total este tramo de edad concentra solo el 39%. Asimismo, el 23% de los migrantes están comprendidos entre los 5 y 14 años (niños y niñas), lo que permite pensar que el traslado es consecuencia de la migración de los padres, lo que estaría dando indicios de movimientos de tipo familiar en estas corrientes de población. En el mismo cuadro N° 12, figuran las proporciones de migrantes por sexo y edad que representan su importancia relativa con respecto a la población total de cada grupo de edad al final del intervalo. Estos indicadores reafirman las estructuras migratorias vistas en la distribución por sexo y edad. Mientras más de un 10% de las personas que tenían entre 20 y 24 años han cambiado por lo menos una vez de departamento de residencia en el quinquenio 2002-2007, solamente lo ha hecho el 4,2% la población entre 50 y 54 años. Los valores máximos, que se dan para los sexos entre 20 y 24 años, son ligeramente superiores en el caso de los hombres.

CUADRO N° 13

ÍNDICE DE MASCULINIDAD POR EDAD DE LA POBLACIÓN TOTAL Y MIGRANTE, 2002-2007

Edad quinquenal	Índice de masculinidad	
	Total	Migrante
Total	98,2	103,8
5 - 9	103,8	104,5
10 - 14	104,0	95,1
15 - 19	101,2	85,1
20 - 24	98,4	99,8
25 - 29	96,9	106,0
30 - 34	95,9	114,8
35 - 39	93,8	120,5
40 - 44	96,8	127,8
45 - 49	96,0	127,1
50 - 54	94,8	120,9
55 - 59	96,8	116,6
60 - 64	97,1	107,9
65 - 69	96,6	100,5
70 - 74	94,8	89,1
75 - 79	94,8	80,8
80 +	79,9	69,1

Fuente: INEI-Censos Nacionales: XI de Población y VI de Vivienda, 2007

El índice de masculinidad permite conocer adecuadamente el comportamiento por sexo de los migrantes y de la población total. El cuadro N° 13 y gráfico N° 17, facilitan la comparación de las dos categorías señaladas. En primer lugar, tal como se vio anteriormente, los movimientos migratorios interdepartamentales, observados en forma global, reflejan un predominio de hombres. Aquí se pueden desagregar los valores por grupos de edad, simplificando así el análisis de los mismos. Si se observan los índices de la población total, ellos asumen los valores esperados: superiores a 100 en los primeros grupos de edad, para descender paulatinamente, acompañando el aumento de la edad, como consecuencia de la sobre mortalidad masculina. Contrariamente a ello, los índices de la población migrante, presentan valores irregulares. Prevalencia de mujeres en la base de la pirámide en las edades de 10 a 14 años (95,1), 15 a 19 (85,1) y en la cúspide de la pirámide, entre los 70 a 80 y más años, una importante mayoría de hombres entre los 25 y 64 años, que coincide con la fracción potencialmente más activa de la vida de las personas. Esta pauta por edad de los migrantes no hace más que confirmar lo comprobado anteriormente con respecto a los valores globales. En el período analizado, la población total está compuesta por más mujeres que varones (IM=98,2), pero han cambiado de departamento de residencia más hombres que mujeres (I.M=104,5).

GRAFICO N° 17

ÍNDICE DE MASCULINIDAD POR EDAD DE LA POBLACIÓN TOTAL Y MIGRANTE, 2002-2007

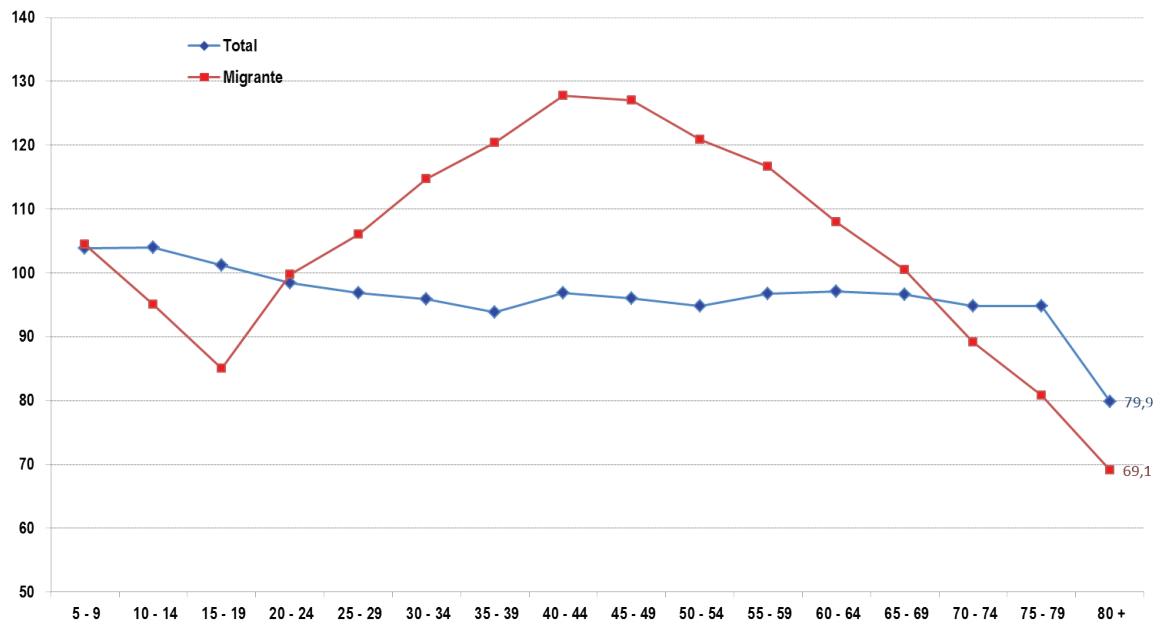

Fuente: INEI
Elaboración propia

2.3 LA MIGRACIÓN INTERNA Y SUS RELACIONES CON EL CRECIMIENTO Y DESARROLLO FAMILIAR.

2.3.1 Migración y características individuales de los migrantes internos

Son varios los atributos individuales o familiares que suelen considerarse altamente influenciados por la migración. Considerando que los datos censales no especifican las situaciones de las personas antes de migrar, las comparaciones pertinentes para evaluar el efecto de la migración pueden realizarse mediante la comparación con los promedios de los lugares de destino u origen. En la presente investigación solo se compara las características individuales de los migrantes y no migrantes.

CUADRO N° 14

POBLACIÓN MIGRANTE Y NO MIGRANTE SEGÚN CARACTERÍSTICAS INDIVIDUALES, 2002-2007

Características individuales	Población Migrante	Población no migrante
Grandes grupos de edad		
0-14	16,0	23,2
15-64	80,5	69,4
65 y más	3,5	7,4
Índice de masculinidad	103,9	97,9
Relación de dependencia	24,3	44,1
Jóvenes (%)	47,8	29,6
Población con primaria o menos	28,7	43,3
Población con educación superior	16,5	12,0
Tasa participación	60,7	53,8
Tasa desocupación	4,1	4,5

Fuente: Instituto Nacional de Estadística e Informática. Censos Nacionales. XI de Población y VI de Vivienda, 2007.
Elaboración propia

Se analizan las principales características individuales de la migración interna, la misma que está documentada en la literatura²⁸, a saber: el sexo, la edad, educación y el empleo. Con el fin de captar estas características se deben establecer respectivamente, la relación de masculinidad o índice de masculinidad, la proporción de la población sin educación y con educación universitaria, el porcentaje de jóvenes y finalmente la tasa de actividad y empleo entre los migrantes. El análisis de la migración por sexo nos muestra que hay una selectividad masculina entre los migrantes, la misma que es superior a la de la población no migrante, en el primer caso 104 hombres migrantes por cada 100 mujeres, versus 98 hombres por cada 100 mujeres no migrantes. En el caso de la educación, la proporción de personas con estudios universitarios entre los migrantes (16.5%) es mayor que entre los no migrantes (12.0%), de igual forma el porcentaje de personas sin educación es menor entre los primeros que entre los segundos. La proporción de personas sin educación es 28,7% entre los migrantes y sube al 43,3% entre los no migrantes. La educación continúa siendo un facilitador de la migración o al menos un factor ligado a ella, en el trasfondo, los jóvenes buscan las ciudades por mejores posibilidades de estudio y trabajo.

28 Rodríguez. J. (2004a), Migración interna en América Latina y el Caribe. Estudio regional del período 1980-2000, serie población y desarrollo, N°50. Santiago de Chile, Comisión Económica para América Latina y el Caribe (CEPAL).

En lo que corresponde a la estructura por edad, de igual forma, se comprueba que existe una fuerte relación entre el ciclo de vida y la migración. En efecto, la proporción de jóvenes (15 a 29 años) entre los migrantes tienen una representación muy superior (47,8%) a la de la población no migrante (29,6%).

La inserción laboral, nos muestra que la tasa de actividad laboral de los migrantes (60,7%) es mayor que la de los no migrantes (53,8%), la diferencia es de cerca de siete puntos porcentuales. Ello concuerda con la opinión predominante de que la migración tiene como propósito principal la búsqueda de empleo. La situación en materia de desempleo, en cambio, es menos fina y los resultados señalan que la tasa de desempleo de los migrantes (4,1%) es ligeramente inferior a la de los no migrantes (4,5%). Aunque podría parecer contradictorio con el resultado de la tasa de actividad, en rigor no lo es, porque según el enfoque de la migración no contratada, los migrantes pasan por un proceso de búsqueda de empleo y adaptación al lugar de destino que supone una mayor probabilidad de estar desempleado.

2.3.2 Migración y características individuales por departamento

2.3.2.1 Sexo y edad

A nivel de departamento se observa una mayor preferencia masculina a migrar. Los datos sobre migración reciente 2002-2007, muestran que casi sin excepción los índices de masculinidad de los migrantes son superiores a 100 y mayores a la de los no migrantes. Lo que significa que los flujos migratorios de la migración reciente entre departamentos están compuestos por más hombres que mujeres, principalmente en los departamentos de Pasco con 141,6 hombres por cada 100 mujeres, seguido por Huancavelica (133,3), Puno (131,3) y Ayacucho (126,2), ubicados en la sierra del país, ello no se debe a un predominio masculino a escala nacional. Por cierto, hay excepciones, como el caso de los departamentos de Madre de Dios, Loreto, Huánuco y Lima, donde los migrantes son en su mayoría mujeres, pero la característica es el predominio masculino.

CUADRO N° 15

ÍNDICE DE MASCULINIDAD, RELACIÓN DE DEPENDENCIA, ESTRUCTURA DE EDAD POR CONDICIÓN DE MIGRACIÓN, SEGÚN DEPARTAMENTO, 2002-2007.

Departamento	Índice de masculinidad		Relación de dependencia		Estructura Etaria (%)					
	Migrante	No migrante	Migrante	No migrante	Migrante			No migrante		
					0 - 14	15 - 64	65 +	0 - 14	15 - 64	65 +
Total	103,9	97,9	24,3	44,1	16,0	80,5	3,5	23,2	69,4	7,4
Amazonas	116,8	105,1	30,6	55,2	20,6	76,6	2,8	29,4	64,4	6,2
Áncash	119,9	98,1	24,3	49,4	15,8	80,5	3,8	24,4	66,9	8,7
Apurímac	115,2	97,5	25,0	62,5	16,8	80,0	3,3	29,8	61,5	8,6
Arequipa	104,8	95,8	26,7	39,3	17,2	78,9	3,9	19,9	71,8	8,3
Ayacucho	126,2	96,9	24,6	58,4	16,4	80,2	3,4	28,6	63,1	8,3
Cajamarca	118,4	98,8	22,9	52,8	16,0	81,4	2,6	27,2	65,4	7,4
Callao	96,4	95,6	25,4	37,8	16,7	79,8	3,6	19,9	72,6	7,5
Cusco	113,5	98,7	22,1	52,2	15,6	81,9	2,5	27,2	65,7	7,1
Huancavelica	133,3	96,5	20,5	64,9	14,1	83,0	2,9	32,1	60,7	7,2
Huánuco	98,8	100,9	27,4	55,9	18,4	78,5	3,1	29,7	64,1	6,2
Ica	114,1	97,1	25,3	41,2	16,4	79,8	3,8	21,4	70,8	7,8
Junín	116,0	98,0	28,3	48,7	18,9	77,9	3,2	25,7	67,3	7,0
La Libertad	113,8	96,7	24,4	45,3	16,1	80,4	3,5	23,5	68,8	7,7
Lambayeque	106,3	93,9	28,8	44,5	18,8	77,6	3,6	23,2	69,2	7,6
Lima	95,1	95,6	21,9	36,4	14,0	82,1	4,0	18,9	73,3	7,8
Loreto	92,9	104,8	27,5	49,6	18,7	78,4	2,9	28,6	66,9	4,5
Madre de Dios	104,8	119,2	19,4	37,2	15,1	83,8	1,2	23,8	72,9	3,3
Moquegua	120,1	103,9	20,0	37,7	14,0	83,3	2,7	19,1	72,6	8,3
Pasco	141,6	104,2	22,3	45,6	16,2	81,8	2,1	25,8	68,7	5,5
Piura	109,9	98,6	24,9	46,7	17,1	80,1	2,9	24,7	68,2	7,1
Puno	131,6	98,7	18,4	49,3	13,4	84,5	2,2	24,9	67,0	8,1
San Martín	124,1	110,0	34,3	45,9	23,0	74,5	2,5	26,3	68,5	5,2
Tacna	112,1	98,7	24,2	35,0	16,5	80,5	2,9	20,1	74,1	5,8
Tumbes	119,1	106,4	25,2	39,0	17,9	79,9	2,2	22,3	71,9	5,8
Ucayali	122,4	104,7	30,5	46,2	20,1	76,6	3,2	27,3	68,4	4,3

Fuente: Instituto Nacional de Estadística e Informática. Censos Nacionales. XI de Población y VI de Vivienda. Elaboración propia

Por otro lado, el contraste de la estructura etaria entre migrantes y no migrantes es marcado y sistemático, se observa claramente un índice de dependencia demográfico notoriamente más bajo

de los migrantes. En los departamentos de San Martín (34,3), Amazonas (30,6) y Ucayali (30,5), la población migrante registra las relaciones de dependencia más elevadas (más de 30 personas dependientes por cada 100 personas potencialmente activas), contrariamente en los departamentos de Puno (18,4), Madre de Dios (19,4), Moquegua (20,0) y Huancavelica (20,5), la relación de dependencia no supera a 20 personas dependientes por cada 100 personas activas, ver cuadro N° 15.

Ello obedece ciertamente a su selectividad etaria, que opera de manera muy peculiar en el caso de los migrantes absolutos, entre quienes la población infantil está muy sub representada, son los departamentos de mayor relación de dependencia los que muestran una mayor proporción de población infantil, San Martín (23,0%), Amazonas (20,6%) y Ucayali (20,1%), mientras que registran una menor proporción de población adulta mayor. De cualquier manera, es evidente la sobrerrepresentación de personas en edad de trabajar entre los migrantes, en departamentos cuyas proporciones superan el 80%, entre los principales están Puno (84,5%), Madre de Dios (83,8%), Moquegua (83,3%) y Huancavelica (83,0%). Contrariamente los departamentos de San Martín (74,5%), Amazonas y Ucayali con el 76,6%, cada uno, presentan las menores proporciones.

En suma, las cifras de migración absoluta obtenidas con el procesamiento directo de las bases de micro datos censales permiten constatar dos características clásicas de los migrantes internos: el predominio masculino y el de personas en edad laboral. El segundo, se explica por enfoques de ciclo de vida: en la juventud se adoptan decisiones vitales asociadas a cambio de residencia, como el ingreso a la universidad, la incorporación al mercado de trabajo y el matrimonio; además, la moratoria de roles asociada a la condición juvenil (Villa, 2000²⁹; Greenwood, 1997³⁰) ofrece oportunidades para la movilidad territorial, pues reduce las asideros con el lugar de residencia habitual. El primer atributo, por otra parte, obedece a especificidades del mercado de trabajo y de las relaciones familiares y de género que prevalecen.

2.3.2.2 Educación

El nivel educativo según condición de migración absoluta entre departamentos, muestra que la población que cambió de residencia en los cinco años previos al censo presentan una estructura educativa superior a la no migrante, lo que se verifica tanto en menores proporciones con educación primaria o menos, como en mayores índices en educación superior.

29 Villa 2000

30 Greenwood 1997.

CUADRO N° 16

NIVEL DE EDUCACIÓN Y CONDICIÓN DE MIGRACIÓN, SEGÚN DEPARTAMENTO, 2002-2007

Departamento	Primaria o menos		Educación superior	
	Migrante	No migrante	Migrante	No migrante
Total	28,7	43,3	16,5	12,0
Amazonas	51,0	67,8	11,5	2,9
Áncash	29,4	51,4	20,6	10,4
Apurímac	28,5	61,3	23,5	6,1
Arequipa	26,9	32,0	19,5	19,8
Ayacucho	31,2	59,5	16,9	6,7
Cajamarca	33,8	68,8	18,7	4,3
Callao	24,0	27,1	15,1	15,0
Cusco	24,6	53,1	20,3	8,8
Huancavelica	26,9	65,5	22,5	3,9
Huánuco	34,7	63,8	17,5	6,5
Ica	25,6	32,9	17,8	12,7
Junín	33,4	46,1	16,5	10,1
La Libertad	32,1	49,2	20,2	11,6
Lambayeque	34,4	44,8	15,7	11,0
Lima	24,2	27,4	15,9	18,0
Loreto	32,7	53,0	17,0	5,9
Madre de Dios	25,4	38,2	17,2	11,3
Moquegua	19,9	33,8	23,6	15,1
Pasco	29,5	47,1	18,5	10,4
Piura	28,5	53,2	19,7	7,7
Puno	22,0	51,3	22,8	7,8
San Martín	56,7	59,8	6,9	4,3
Tacna	25,1	32,6	17,5	17,7
Tumbes	36,1	41,3	11,9	7,8
Ucayali	37,4	46,7	10,7	6,2

Fuente: Instituto Nacional de Estadística e Informática. Censos Nacionales. XI de Población y VI de Vivienda.
Elaboración propia.

Por cierto, hay heterogeneidad entre los departamentos. La mayoría muestra un claro perfil de mayor educación de los migrantes respecto a los no migrantes, principalmente en el departamento de Huancavelica donde hay una diferencia de 18,6 puntos porcentuales, seguido por Apurímac (17,4), Puno (15,0) y Cajamarca 14,4 puntos porcentuales. Mientras que en los departamentos de Lima, Arequipa y Tacna, la población no migrante presenta niveles de educación superior ligeramente mayores a la población migrante. En algunos departamentos las diferencias de personas sin educación son bien marcadas. Por ejemplo, en Huancavelica, la proporción de personas sin educación es de 26,9% entre la población migrante y sube a 65,5% entre los no migrantes. Este patrón también se cumple de manera sistemática en la totalidad de departamentos, después de Huancavelica, siguen Cajamarca (de 33,8% a 68,8%), Apurímac (de 28,5% a 61,3%), Puno (de 22,0% a 51,3%), Huánuco (de 34,7% a 63,8%), Cusco (de 24,6% a 53,1%) y Ayacucho (de 31,2% a 59,5%). Esta regularidad supone el riesgo de una pérdida de recursos humanos, en las zonas de expulsión, pues quienes emigran suelen tener mayor educación que quienes se quedan.

CUADRO N° 17

TASA DE ACTIVIDAD Y TASA DE DESOCUPACIÓN DE LA POBLACIÓN MIGRANTE Y NO MIGRANTE, SEGÚN DEPARTAMENTO, 2002-2007

Departamento	Tasa de actividad		Tasa de desocupación	
	Migrante	No migrante	Migrante	No migrante
	Total	60,7	53,8	4,1
Amazonas	57,6	51,6	3,7	3,1
Áncash	59,2	47,9	4,5	5,5
Apurímac	59,8	43,5	4,5	4,9
Arequipa	59,9	55,9	5,2	5,3
Ayacucho	61,3	48,9	3,8	4,5
Cajamarca	60,3	48,1	4,2	4,5
Callao	61,1	55,0	4,1	4,5
Cusco	63,0	54,2	3,8	3,4
Huancavelica	62,2	47,2	4,5	5,8
Huánuco	56,0	49,6	5,6	5,5
Ica	62,2	55,2	3,8	4,3
Junín	59,1	53,6	4,2	4,1
La Libertad	57,2	50,9	4,1	4,5
Lambayeque	52,0	49,6	5,2	5,7
Lima	61,7	57,8	3,7	3,6
Loreto	62,1	53,0	3,5	5,2
Madre de Dios	72,5	64,3	2,6	2,8
Moquegua	64,8	59,2	7,2	8,5
Pasco	62,8	49,6	3,6	5,8
Piura	57,2	47,9	5,1	6,2
Puno	64,3	54,4	6,5	7,4
San Martín	60,5	57,2	2,3	2,3
Tacna	64,4	61,8	6,5	6,1
Tumbes	58,3	52,8	4,5	5,1
Ucayali	60,2	54,7	3,3	3,8

Fuente: Instituto Nacional de Estadística e Informática. Censos Nacionales. XI de Población y VI de Vivienda, 2007.
Elaboración propia.

2.3.2.3 Ocupación

A continuación se presentan indicadores relevantes del perfil ocupacional de los migrantes y no migrantes recientes entre departamentos. La migración reciente por definición capta mejor los procesos de asimilación laboral de los migrantes. Los migrantes tienden a tener mayores niveles de participación laboral, lo que es compatible con la hipótesis de las motivaciones laborales de la migración. Las tasas de actividad son más elevadas entre los migrantes (de 52,0% a 72,5%) que entre los no migrantes (de 43,5% a 64,3%).

En lo que se refiere al diferencial entre migrantes y no migrantes, las diferencias en la propensión a trabajar son elevadas, el departamento de Ancash registra la mayor brecha con 16,3 puntos porcentuales (con la mayor propensión a trabajar entre los migrantes), seguido de Loreto 15,0 puntos,

Ica 13,2 puntos, la Provincia Constitucional del Callao 12,4 puntos, Ucayali 12,2 puntos y Junín 11,3 puntos. En el otro extremo se ubican los departamentos de Puno, Cajamarca, Ayacucho, Apurímac y Amazonas, con las menores brechas.

En la mayoría de los departamentos, la inserción laboral en el mercado de trabajo es más precaria para los migrantes, lo que se expresa en mayores índices de desocupación entre migrantes en relación a los no migrantes, con excepción de los departamentos de Huánuco, Lima, Junín, Cusco, Tacna, Apurímac y Amazonas, donde la tasa de desocupación es ligeramente mayor entre los migrantes. Las mayores diferencias entre no migrantes y migrantes se observa en los departamentos de Pasco, Loreto, Moquegua, Huancavelica, Piura y Ancash, donde las diferencias varían entre 1.0 en Ancash a 2,2 puntos en el departamento de Pasco.

2.3.2.4 Recorrido migratorio

El análisis del recorrido migratorio es en general difícil de identificar, puesto que se requiere una serie de preguntas para reconstruir los desplazamientos migratorios del pasado y las preguntas de los censos solo captan un movimiento, que por lo general se supone directo. Sin embargo, la articulación de estas preguntas permite una aproximación a la noción de recorrido migratorio.

CUADRO N° 18

PERÚ: TIPOLOGÍA MIGRATORIA SEGÚN DEPARTAMENTO 2002-2007

DEPARTAMENTO	MIGRANTES				TOTAL MIGRANTES	NO MIGRANTES	Total
	MIGRANTES DIRECTOS ANTIGUOS	MIGRANTES DIRECTOS RECIENTES	MIGRANTES MÚLTIPLES	MIGRANTES DE RETORNO			
Total	17,4	3,2	0,8	1,3	22,8	77,2	100,0
Amazonas	16,5	3,0	0,7	1,3	21,5	78,5	100,0
Áncash	9,5	1,8	0,5	1,1	12,9	87,1	100,0
Apurímac	4,2	1,4	0,3	1,4	7,4	92,6	100,0
Arequipa	21,5	4,0	0,8	1,5	27,8	72,2	100,0
Ayacucho	4,8	1,9	0,4	1,4	8,5	91,5	100,0
Cajamarca	4,5	1,3	0,3	1,0	7,1	92,9	100,0
Callao	5,8	1,6	0,4	1,2	9,0	91,0	100,0
Cusco	35,8	6,6	3,2	2,2	47,7	52,3	100,0
Huancavelica	2,3	1,3	0,2	0,9	4,7	95,3	100,0
Huánuco	6,3	1,7	0,5	1,2	9,6	90,4	100,0
Ica	15,9	3,2	0,8	1,3	21,2	78,8	100,0
Junín	12,9	3,0	0,6	1,4	17,9	82,1	100,0
La Libertad	12,3	2,6	0,7	1,1	16,7	83,3	100,0
Lambayeque	16,6	3,2	0,9	1,5	22,2	77,8	100,0
Lima	29,5	4,6	1,1	1,4	36,5	63,5	100,0
Loreto	5,9	1,2	0,4	0,9	8,5	91,5	100,0
Madre de Dios	28,5	9,4	2,5	2,9	43,3	56,7	100,0
Moquegua	24,1	5,1	1,4	2,1	32,8	67,2	100,0
Pasco	8,9	3,3	0,8	1,6	14,6	85,4	100,0
Piura	3,9	1,1	0,3	1,0	6,2	93,8	100,0
Puno	2,1	0,9	0,2	0,7	3,8	96,2	100,0
San Martín	23,7	5,9	1,4	2,0	32,9	67,1	100,0
Tacna	31,1	5,7	1,4	1,4	39,7	60,3	100,0
Tumbes	18,8	4,8	1,0	1,7	26,3	73,7	100,0
Ucayali	20,3	4,1	1,5	1,8	27,7	72,3	100,0

Fuente: Instituto Nacional de Estadística e Informática. Censos Nacionales: XI de Población y VI de Vivienda, 2007.
Elaboración propia.

Al combinar los resultados sobre lugar de nacimiento, lugar de residencia habitual y lugar de residencia cinco años antes es posible señalar la siguiente tipología³¹: a) no migrante: persona cuyo lugar de residencia habitual, lugar de residencia cinco años antes y lugar de nacimiento coinciden; b) migrante antiguo: persona cuyo lugar de residencia habitual coincide con el lugar de residencia cinco años antes, pero difiere de su lugar de nacimiento; c) migrante reciente: persona cuyo lugar de residencia habitual difiere del lugar de residencia cinco años antes, y este último coincide con su lugar de nacimiento; d) migrante de retorno: persona cuyo lugar de residencia habitual coincide con el lugar de nacimiento pero difiere del lugar de residencia cinco años antes, e) migrante múltiple: persona cuyo lugar de residencia habitual, lugar de residencia cinco años antes y lugar de nacimiento diferente.

Se presenta a continuación los resultados de la tipología de migración, a partir de los resultados del Censo 2007, y corresponde a escala de división administrativa mayor (Departamento), los hallazgos son los siguientes: El departamento que relativamente tiene el mayor porcentaje de población migrante es Cusco (en la sierra), con el 47,7% y tiene la característica de ser un departamento expulsor de población, seguido por ocho de los diez departamentos de atracción poblacional, Madre de Dios (43,3%), Tacna (39,7%), Lima (36,5%), San Martín (32,9%), Moquegua (32,8%), Arequipa (27,8%), Ucayali (27,7%) y Tumbes (26,3%) y se ubican por encima del promedio nacional (22,8%). Contrariamente, los departamentos de Puno, Huancavelica, Piura, Cajamarca, Apurímac, Ayacucho y Loreto, son los que presentan los menores porcentajes de población migrante.

El recorrido o las trayectorias migratorias, nos muestra que el 17,4% de los peruanos son migrantes antiguos (establecidos), los departamentos con mayores porcentajes de migrantes con esta característica son Cusco (35,8%), Tacna (31,1%), Lima (29,5%), Madre de Dios (28,5%), Moquegua (24,1%) y San Martín con el 23,7% de migrantes establecidos. Los migrantes recientes representan el 3,2%, los migrantes de retorno el 1,3%, asimismo, se observa una presencia minoritaria de los migrantes múltiples (0,8%), en todos los departamentos, lo que sugiere que las personas que se han trasladado de su lugar de nacimiento no tienen una probabilidad alta de volver a migrar (al menos durante los cinco años anteriores al censo). El mayor porcentaje de migrantes recientes, están ubicados en los departamentos de Madre de Dios (9,4%), Cusco (6,6%), San Martín (5,9%), Tacna (5,7%) y Moquegua (5,1%). Como corolario, en esta parte, debemos decir que los migrantes internos, tras el esfuerzo de dejar el lugar de nacimiento, esa fuerza en el deseo del triunfo lo obliga a triunfar, la mayoría van cargados de sed de victoria en los retos que les da la vida, tras ellos está la mirada y la espera de los suyos que dejan atrás y por los cuales luchar, la mayoría son hombres en plena capacidad de trabajo y emprendimiento, con buena dosis de formación educativa, ante el resto de la vida, generalmente triunfan, esta no es una simple frase se sustenta en cientos de exitosos inmigrantes que han progresado, con sudor y lágrimas, pero el éxito, en la mayoría de casos, lo han visto coronado, tal es la potencia económica de las migraciones internas.

31 Metadatos. MIALC. Migración Internacional de América Latina y el Caribe. CELADE.

CAPÍTULO 3

CRECIMIENTO ECONÓMICO NACIONAL, REGIONAL Y ATRACCIÓN MIGRATORIA

3.1 DINÁMICA DE LA PRODUCCIÓN NACIONAL Y REGIONAL

Los cambios experimentados en el país desde la década de los años 90 del siglo pasado, han sido decisivos para el escenario positivo que encara el Perú en este siglo XXI, estabilidad económica, expresada en el buen comportamiento de las principales variables reales de la economía como: la inflación, producción, empleo, que ha tenido un impacto favorable en los indicadores sociales, como hemos visto. Así, el crecimiento de precios, a diferencia del pasado, registra, en los últimos quince años, cifras menores al 3,0% anual, mostrando estabilidad monetaria en los mercados. Asimismo, el producto bruto interno peruano, en los últimos 24 años (1990-2013), ha venido creciendo a una tasa promedio anual de 5,0%, con ello la tasa de crecimiento del PBI per cápita, en el mismo periodo, crece a una media superior al 3,0%, cada año. El empleo en los últimos diez años, se ha incrementado a un promedio anual de 2,0%. Lo más importante, en este escenario de crecimiento económico, es que éste se ha descentralizado por todo el país, observándose regiones con excelente comportamiento en materia económica, ampliando el mercado interno y extendiéndolo incluso al exterior. A su vez, este crecimiento regional ha sido un factor de arrastre de absorción de grandes contingentes de migrantes internos a las zonas de mayor progreso relativo.

Este año 2014, la economía estaría cerrando con un crecimiento del PBI entre 3,0% y 3,5%, cifra menor a la de años anteriores, debido al impacto en la retracción de los mercados externos, a las menores cotizaciones internacionales de principales productos, y también por la caída en los niveles de inversión privada, tras resultados no tan alentadores en las expectativas empresariales, situación que se busca revertir generando más confianza en la marcha económica. Si bien, el escenario no exhibe la pujanza del pasado tampoco es una situación dramática, los países vecinos latinoamericanos en promedio estarían creciendo a una tasa de 2,0% el presente año, en comparación a la tasa de crecimiento de la economía peruana, a pesar del bache, esta exhibe un tasa nada despreciable. Asimismo, cuando uno transita por el interior del país, por el Perú profundo, la situación es alentadora, la dinámica de los mercados locales y regionales se mantiene dinámica, el comercio, el transporte y los servicios, se mantienen en crecimiento y el consumo privado de las familias, incluidas las familias migrantes internas vienen aportando a esta dinámica que no se detiene.

En este, ya casi, cuarto de siglo de vida económica y social, el Perú ha mantenido continuidad y estabilidad política, ya por seis gobiernos consecutivos. Se registran bajos precios, crecimiento productivo, buen stock de inversión pública y privada, dados los cambios profundos en lo económico y social que viene encarando el progreso y desarrollo sin bajar la guardia. Seguro que hay muchos problemas por resolver, la pobreza es aún alta y en las zonas más alejadas, en la sierra alcanza a casi la mitad de la población. Pero en esta dinámica, el comportamiento de los más pobres también ha ido cambiando, ellos están completamente insertados en el mercado, se aprovisionan de él a la vez lo alimentan, de distinta manera, muchos de ellos campesinos migrantes circulando entre el campo y la ciudad, llevando experiencia y extrayendo recursos de sus lugares de origen, en un flujo de ida y vuelta, que se nutre también con las remesas internas fruto del trabajo de los suyos, direccionadas a los lugares de origen de las familias de los migrantes internos.

Estos desplazamientos poblacionales se han acoplado exactamente y en distintas direcciones, no solo en Lima, en este proceso de cambios profundos en la realidad peruana, si no hacia diversas direcciones principalmente hacia la costa y selva, bajando del ande, como hemos señalado. El contingente de migrantes internos, seguro está insertado en el mercado, en su mayor parte, en condiciones de informalidad que ahora requiere mayor formalización, también impulsar en prioridad mayor y mejor educación, capacitación, aspectos que aún se muestran débiles y sobre los cuales es imprescindible trabajar permanentemente. En este marco las migraciones internas aportan decididamente al crecimiento económico peruano, se nutren de él y lo van retroalimentando. En el último medio siglo, las migraciones internas se hacían más dinámicas, , en su mayor parte estos pobladores han dado y siguen dando muestras evidentes de emprendimiento y se han ido acoplando muy bien a las reformas estructurales emprendidas: combate a la inflación, superación del enorme déficit público, apertura del mercado peruano al exterior, al libre ingreso de mercancías y capitales, con una reestructuración de las funciones del Estado creando condiciones para que la iniciativa privada y el libre mercado propiciaran la recuperación incluso el proceso de inserción positiva en el mercado mundial, factores que han condicionado el mercado de oferta y demanda de bienes y servicios, una parte en el exterior y parte en el mercado interno.

En los últimos veinte años, el sector externo peruano creció en 100%, y la inversión total de la economía representa el 22% del PBI,³² en un proceso de sostenibilidad del crecimiento que ahora es obligación mantener, generando mayor empleo e ingreso, disminuyendo la desigualdad, con oportunidades. En toda esta visión positiva los migrantes internos han aportado ofertando capacidad de trabajo dependiente e independiente, también inversión, tras el ahorro obligado, y demanda de servicios de diversa naturaleza, educación, salud, vivienda, transporte, ampliando con peso propio el mercado interno y colaborando con su economía a esta nueva visión de la nación peruana.

3.2 DESCENTRALIZACIÓN PRODUCTIVA.

En el presente análisis se debe destacar que gran parte del crecimiento de la economía peruana ha sido incentivado por la creciente demanda mundial de productos peruanos, es decir que el periodo de recuperación de la economía peruana, se manifestó en una etapa de crecimiento de la demanda mundial de alimentos, minerales y otros, demanda liderada principalmente por China. En este proceso, el crecimiento del sector externo, por las mayores exportaciones mineras y de productos de la agricultura de exportación, textiles, prendas de vestir, principalmente, que se originaban en establecimientos productivos ubicados en el interior del país, los grandes yacimientos mineros que dinamizan la fabricación de insumos, que demandan servicios y posibilitan mayor comercio en las regiones, así como en las unidades agropecuarias de productos de agroexportación que los convertían en polos de atracción en las regiones ofertantes, el crecimiento económico se extendió por el país, se descentralizó, no por norma sino por el desarrollo del capital y de los mercados, a su vez como en un círculo virtuoso ampliando el mercado interno dinamizando el resto de actividades económicas, el transporte, la actividad hotelera y de restaurantes, éstas últimas muy ligadas al turismo, que abona a este proceso, el número de turistas extranjeros, en los últimos quince años, creció en más de 1,5 millones de visitantes.

32 INEI: "Perú Cuentas Nacionales 2007 - Año Base 2007". Colección Año Base 2007 N°1 – Febrero 2014.

GRAFICO N° 18

PERÚ: PRODUCTO BRUTO INTERNO, SEGÚN DEPARTAMENTO, 2001-2012
(TASA DE CRECIMIENTO PROMEDIO^{1/} ANUAL)

AÑO BASE 1994=100

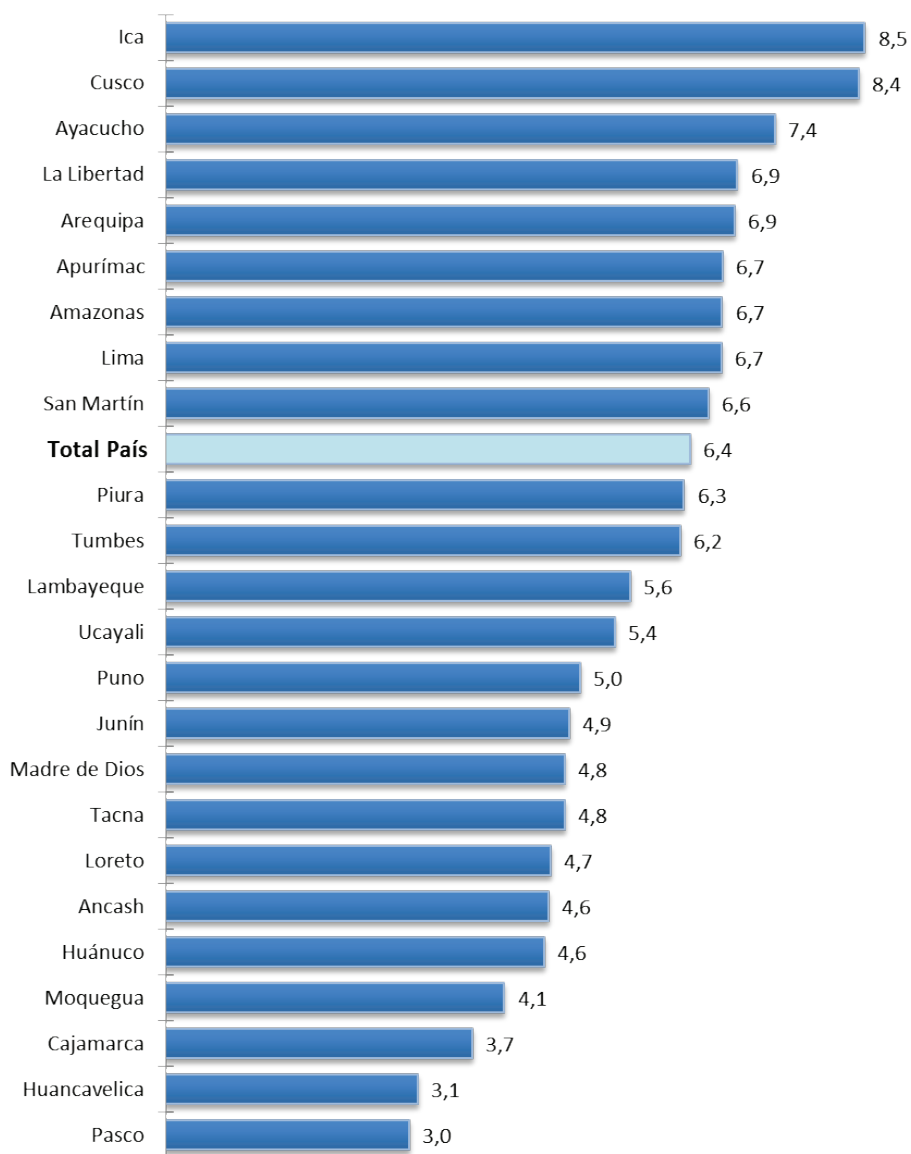

1/ Corresponde a la tasa de crecimiento del índice de volumen físico

Fuente: Instituto Nacional de Estadística e Informática

Elaboración propia

Ciertas ramas de la actividad industrial y la pesca se han tornado dinámicos, la producción de alimentos, la producción textil, la fabricación de prendas de vestir, la metalmecánica, los productos

químicos, la industria de la madera, por mencionar algunas en los últimos veinte años se reactivaron sostenidamente y en forma descentralizada.

En los últimos doce años (2001-2012), las tasas de crecimiento promedio anual del Producto Bruto de los departamentos del país han sido bastante positivas, (ver gráfico N° 18). Hay varias regiones con tasas de crecimiento muy dinámicas, superiores al promedio nacional, que vale mencionar, como la región Ica, muy ligada a la agroindustria de exportación, exhibe tasa de crecimiento de 8,5% anual, convirtiéndose en un importante polo de atracción económica en el país. La región Cusco, con una tasa promedio anual en el periodo de 8,4% cada año, región de gran atractivo turístico, tras la huella de la grandeza del Incario, con una combinación e integración del conjunto de actividades económicas, cuyo eje principal es el turismo. La región Ayacucho, tras una impresionante recuperación, superado el periodo de violencia del pasado, exhibe un crecimiento promedio anual de 7,4%. La Libertad, líder en el norte peruano, pujante polo de desarrollo, con producción industrial, agroindustrial, pesquera, expansión urbana creciente, el comercio y servicios pujantes, creciendo a una tasa promedio anual de 6,9%, al igual que la estrella del sur Arequipa, en cuya región está la segunda ciudad más poblada del Perú, y es que Arequipa, es otra región de gran atractivo peruano con perfil propio que engarza mano de obra e intelecto, que integra el sur andino del país, y lo ha convertido en un polo de atracción migratoria inusitado.

Las regiones de Piura (6,3%), Tumbes (6,2%), Lambayeque (5,6%) y Ucayali (5,4%), con tasas de crecimiento promedio anual superiores al 5,0%, en el periodo 2001-2012, nos muestran en la última década, importantes cambios en la estructura económica descentralizada del país. Regiones que han ganado protagonismo por el auge productivo que exhiben en la costa peruana, como en el oriente peruano, así es el caso de Ucayali, región próspera, que a su vez va ganando población, exhibiendo a la vez oportunidades de trabajo en la agricultura, en la producción de madera, hidrocarburos y el turismo, al ser una de las entradas a la Amazonía peruana, que atraen visitantes peruanos y extranjeros. En el extremo, las regiones que exhiben menores tasas de crecimiento, son en realidad las más pobres del país: Pasco, Huancavelica, Cajamarca, con tasas de crecimiento de 3,0%, 3,1% y 3,7% respectivamente. Si bien exhiben las tasas más bajas frente al promedio nacional, éstas están aún por encima de la tasa de crecimiento poblacional, lo cual asegura que el PBI per cápita en estas regiones también crezca, aunque a menor velocidad.

GRAFICO N° 19

PERÚ: PRODUCTO BRUTO INTERNO POR HABITANTE, SEGÚN DEPARTAMENTO, 2012
(NUEVOS SOLES CORRIENTES)

AÑO BASE 1994=100

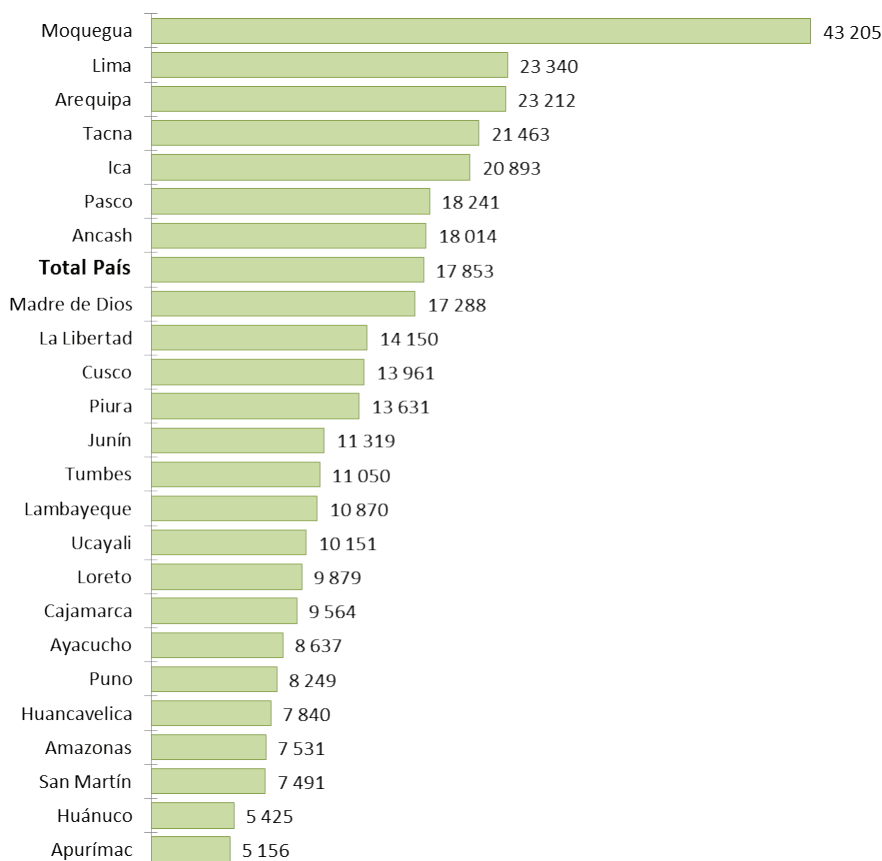

Fuente: Instituto Nacional de Estadística e Informática
Elaboración propia

El interés principal del presente trabajo es justamente fundamentar que en el proceso de crecimiento económico que experimenta el país, una parte importante se debe al aporte de las migraciones internas, dado su gran dinamismo y aporte principalmente de fuerza laboral, enganchó con el particular momento de crecimiento económico descentralizado que viene experimentando el país, este comportamiento no se ha focalizado en algunas regiones, sino que la inercia en el crecimiento productivo se ha generalizado, aun cuando existen diferencias entre regiones, en algunas el proceso de crecimiento económico ha sido más pronunciado que en otras, como lo señalan las cifras que hemos venido observando. La información del gráfico N° 19, permite distinguir tres grupos distintivos de regiones, por el nivel de su PBI per cápita, el primer grupo de regiones que exhiben el nivel más alto del valor agregado bruto por persona, con niveles superiores a los S/. 20,000 nuevos soles por persona, destaca la región Moquegua, con S/. 43,205 soles por persona, el más alto del país, por la explotación minera, especialmente cobre destinado al sector externo, con alta

productividad del trabajo. Sigue, en orden de importancia la región Lima, allí donde residen más del 50,0% de los inmigrantes internos, con un PBI per cápita de S/. 23,340 nuevos soles por persona, en el espacio geográfico donde se encuentra la capital de la República, principal polo de desarrollo del país. Al sur del país, la región Arequipa exhibe un PBI per cápita de S/./23, 212 nuevos soles, seguido de Tacna (S/./23, 463) e Ica (S/./20, 893),

Tenemos un segundo grupo de regiones cuyo PBI per cápita es superior a los S/. 10,000 nuevos soles por persona y menor de S/. 20,000, allí se ubican las regiones de Pasco, Ancash, Madre de Dios, La Libertad, Cusco, Piura, Junín, Tumbes, Lambayeque y Ucayali. Y el tercer grupo de regiones con PBI per cápita menor a los S/. 10,000 nuevos soles, donde se ubican las regiones con menor desarrollo relativo, en materia económica y social, están: Loreto, Cajamarca, Ayacucho, Puno, Huancavelica, Amazonas, San Martín, Huánuco y Apurímac.

La información no hace sino confirmar que si bien el crecimiento económico del país se ha logrado extender por todo el territorio nacional, hay regiones que por particulares características, dotación de recursos, ubicación geográfica se han visto más favorecidas que otras en el desarrollo regional. Las zonas alto andinas, si bien han crecido lo han hecho a menor velocidad que aquellas más ligadas al mercado externo, sobre todo de la costa peruana, que por su producción agroindustrial, minera e industrial, la distingue del resto. La evidencia nos señala que las regiones de mayor crecimiento han sido potenciales polos de atracción migratoria para el enorme contingente de peruanos que salieron de sus lugares de origen para residir en otro distrito, provincia o región.

3.3 CRECIMIENTO ECONÓMICO REGIONAL Y ATRACCIÓN MIGRATORIA - CLÚSTER REGIONALES

En el capítulo 1 del presente trabajo se analizó las cuatro principales corrientes migratorias internas recientes que se vienen manifestando en la realidad peruana. Una de ellas, referida a los intensos desplazamientos poblacionales hacia las áreas o regiones de reciente crecimiento económico, aquellas que por su dinámica interna asimilan población, dado el auge económico descentralizado que ha experimentado el país, en las últimas dos décadas. Proceso que ha forjado el protagonismo de diversas regiones del país que son líderes en determinadas actividades y procesos productivos que las han ido especializando, que han ido configurando grupos un tanto homogéneos en su comportamiento económico, especialmente por sus expansión y diversificación productiva, y también, incluso por las características de las actividades económicas que desarrollan, bastante insertadas en el comercio mundial, por tanto, que han ido configurando nuevas capacidades y por cierto asimilación de fuerza de trabajo, fuerza laboral que salió de sus lugares de origen, que se han insertado positivamente en la nueva residencia. Estos aspectos, señalan esta nueva configuración regional, que debe tomarse en cuenta para impulsar lineamientos de política migratoria interna, que incentive o acondicione los flujos migratorios y capacidades, mediante capacitación e inserción laboral, a las particulares demandas laborales de estas regiones de reciente crecimiento productivo, dados los intensos desplazamientos poblacionales que requieren apoyo informativo y direccionamiento.

Este agrupamiento de regiones tiene como criterio principal, las similitudes en el crecimiento económico, la cercanía geográfica y la interconexión entre ellas, lo cual ha permitido identificar cinco ejes principales de desarrollo productivo, de atracción y pivotes de crecimiento económico, compuestos por dos y hasta tres regiones cada uno, a su vez estos han sido grandes receptores de población inmigrante. Tres de ellos a lo largo de la costa peruana y dos de ellos que se han extendido hacia la Amazonía peruana,

constituyen casi la mitad de país potencialmente acogedora de inmigrantes internos, que asimilan fuerza de trabajo e inversión. Estos cinco ejes construidos a elección del presente trabajo, a criterio de la presente investigación, son los siguientes:

- Eje 1: Piura-Lambayeque-La Libertad
- Eje 2: Ancash-Lima-Ica
- Eje 3: Arequipa-Moquegua-Tacna
- Eje 4: San Martín-Loreto-Ucayali
- Eje 5: Cusco-Madre de Dios

Los cinco ejes comprenden el ámbito político administrativo de 15 departamentos, que coinciden casi con el mismo número de regiones legalmente constituidas, con la excepción del departamento de Lima, en cuyo espacio geográfico se han formalizado tres regiones: la región Lima Metropolitana, conformada por la provincia de Lima, la región Callao, conformada por la provincia Constitucional del Callao, y la Región Lima, conformada por el resto de las provincias de Lima. El resto de 9 departamentos que completan la división político administrativo mayor del país, constituyen el grupo de departamentos mayormente proveedores de migrantes internos, geográficamente ubicados, en su mayor parte en las zonas alto andinas del país, a lo largo de la cordillera de los Andes.

3.3.1 Eje 1: Piura-Lambayeque-La Libertad

Los departamentos costeros del Perú: Piura, Lambayeque y La Libertad, son departamentos geográficamente ubicados en el norte del país, en plena franja costera, a orillas del Océano Pacífico, con hermosos parajes costeros y playas de atracción turística, mar rico en especies hidrobiológicas, que condicionan buena pesca tanto para el consumo humano directo, en estado fresco como en conserva, congelado y curado. Las tres regiones son muy ricas en especies marinas que abundan y abonan la gastronomía del litoral peruano, a su vez propician el surgimiento de diversidad de empresas dedicadas a la extracción y transformación pesquera, como también la activa presencia de la pesca artesanal de cientos de pescadores artesanales que llevan el recurso marino a la mesa peruana, generando ingresos a los pescadores para la manutención de sus familias. La pesca en el departamento de La Libertad aporta el 9,0% de su PBI, en Piura (0,3%) y Lambayeque (0,1%), los aportes son menores al Producto, pero no deja de ser trascendente en la generación de empleo en estas regiones. El departamento de Piura, al norte del país, lidera este grupo, departamento bañado por el mar peruano, con bosques secos, lugar de artesanos y productores agropecuarios, curanderos en lo alto de sus cerros. Departamento muy rico en especies hidrobiológicas, con grandes reservas de petróleo y fosfatos, El departamento de la Libertad, con la insurgente agroindustria, está muy ligada al sector externo de la economía, lidera la producción caña de azúcar, espárragos, paltas, maíz amarillo duro, también es gran productor de oro y exhibe una industria y comercio crecientes, con cantidad de empresas dedicadas a la actividad manufacturera de alimentos, bebidas, producción de zapatos, etc. Por su lado, Lambayeque exhibe fortalezas en la actividad agrícola, el proyecto de irrigación de Olmos, es una posibilidad inmensa para la economía regional, no sólo por que amplía la frontera agrícola, sino porque e asimilará grandes contingentes de mano de obra, calificada y no calificada, impulsará los procesos de inversión, que apuntalan con la producción de energía eléctrica la manufactura, el comercio, el turismo, y otros servicios.

En el territorio de estas tres regiones, económicamente muy dinámicas, atractivas y turísticas, con gran historia, llenas de sol y mar, se desarrolla intensa actividad agropecuaria y agroindustrial, con excelentes tierras, muy fértiles, que propician gran producción agrícola, pecuaria y de exportación allí se ubican importantes proyectos de irrigación, que fueron impulsados por Estado, en las últimas décadas, que ha propiciado la ampliación de la frontera agrícola y mejoras en la producción agropecuaria. Chira-Piura al norte, el proyecto Olmos, Tinajones, en Lambayeque, Gallito Ciego, Chavimochic, Chao, en La Libertad.

MAPA N°01

CRECIMIENTO ECONOMICO Y ATRACCIÓN MIGRATORIA PIURA – LAMBAYEQUE – LA LIBERTAD,

INMIGRACIÓN RECIENTE, 2002 - 2007

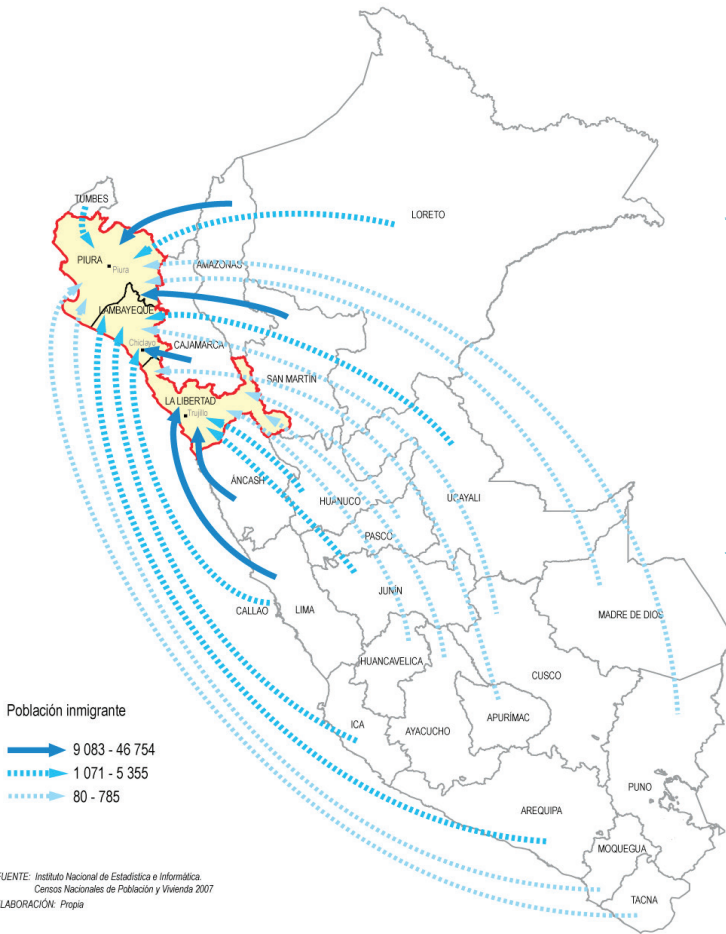

Tasa de crecimiento promedio, 2001 - 2012

	Nacional	Piura	Lambayeque	La Libertad
Total	6,3	6,3	5,6	6,9
Agricultura	4,4	5,1	1,6	5,9
Pesca	3,4	8,9	-13,3	-1,8
Minería	4,2	4,7	7,6	10,0
Manufactura	5,9	5,1	4,8	7,4
Electricidad y Agua	5,8	6,9	3,6	4,6
Construcción	10,3	11,0	10,9	11,0
Comercio	7,0	6,0	5,7	5,6
Transporte y Comun.	7,9	7,1	7,1	7,0
Restaurantes y Hoteles	6,5	6,2	6,4	6,3
Servicios Gubern.	5,6	6,5	7,1	7,4
Otros Servicios	6,0	5,9	5,4	5,8

Fuente: Instituto Nacional de Estadística e Informática. Elaboración propia

Valor Agregado Bruto, 2012

Estructura porcentual en valores corrientes

	Nacional	Piura	Lambayeque	La Libertad
Valor Agregado Bruto	100,0	100,0	100,0	100,0
Agricultura	6,4	14,0	8,0	6,3
Pesca	0,6	0,3	0,1	9,0
Minería	10,5	20,1	1,7	12,6
Manufactura	14,0	15,9	10,6	17,0
Electricidad y Agua	1,9	0,6	0,6	1,1
Construcción	8,2	8,2	9,6	9,3
Comercio	15,0	9,7	26,7	14,6
Transporte y Comun.	9,7	7,1	12,7	7,3
Restaurantes y Hoteles	4,3	2,8	3,1	3,0
Servicios Gubern.	6,9	5,4	6,9	5,9
Otros Servicios	22,5	15,9	20,0	13,9

Fuente: INEI. Elaboración propia

Aporte a la productividad laboral de la PEA Ocupada Inmigrante

	Prom. 2008 - 2012
Nacional	26,1
Piura	5,2
La Libertad	17,6
Lambayeque	24,1

Fuente: INEI. Elaboración propia

PEA Ocupada Inmigrante, 2012

	PEA Ocupada Total	PEA Ocupada Inmigrante	% respecto total dep.
Nacional	15 520 615	4 000 358	25,8
Piura	867 858	51 900	6,0
Lambayeque	614 905	133 586	21,7
La Libertad	910 460	168 966	18,6

Fuente: INEI. Elaboración Propia

Productividad laboral de la PEA Ocupada Inmigrante, 2001 - 2012 (Miles de Nuevos soles)

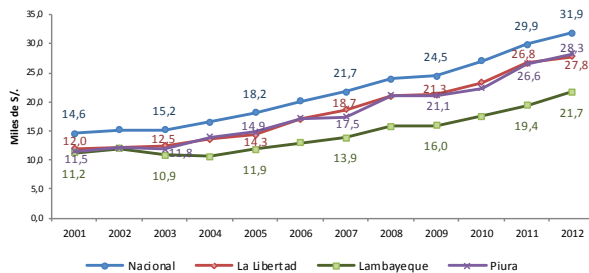

Productividad laboral de la PEA Ocupada Inmigrante, 2012 (Nuevos soles)

	Nacional	Piura	Lambayeque	La Libertad
Total	31 853	28 266	21 731	27 846
Agricultura, Caza y Silvicultura	8 399	6 504	7 685	15 415
Pesca	39 371	145 440	1 674	-
Minería	251 796	315 239	57 148	296 706
Manufactura	42 504	56 301	25 411	34 421
Construcción	44 468	45 056	38 061	35 126
Comercio	25 321	19 640	25 437	15 588
Transportes y Comun.	40 349	29 732	26 515	28 271
Otros Servicios 1/	36529	24807	24196	23581

1/ Incluye Electricidad y Agua, Restaurantes y Hoteles, Servicios gubernamentales entre otros. Fuente: INEI. Elaboración propia

Ello ha propiciado el crecimiento de la inversión, pública y privada, en las últimas dos décadas, tras el renacer de la producción agropecuaria, que a nivel nacional viene creciendo a la par del PBI peruano. En el suelo de estas regiones, las plantaciones de caña de azúcar, de espárragos de exportación, frutales, dándelos, arándanos, mango, páprika, uva, paltas, alcachofas, marcan la pauta de una agricultura renovada, que demanda mano de obra inmigrante, principalmente cajamarquina. La agricultura aporta al 14,0% del PBI de Piura, el 8,0% de Lambayeque, el 6,3% en La Libertad.

La actividad minera también tiene un peso sustantivo en el valor agregado de estas regiones, en Piura aporta con el 20,0% del valor agregado departamental, principalmente por la producción de hidrocarburos, en La Libertad aporta con el 12,6% del PBI del departamento, con la extracción de minerales como el oro, plata, y otros. En Lambayeque el aporte es menor, el 1,7%.

La actividad manufacturera marca la pauta del desarrollo regional, las tres regiones exhiben una industria creciente y diversificada, con peso sustantivo de esta actividad productiva en su PBI regional, en La Libertad aporta con el 17,0% del PBI, en Piura la actividad industrial aporta el 15,9% y en Lambayeque el 10,6% de su PBI. La actividad industrial es muy dinámica en este grupo de regiones, con la fabricación de alimentos y bebidas, la industria del zapato, la transformación pesquera, la metalmecánica y la industria de madera se han desarrollado en forma importante.

Este crecimiento de las principales actividades primarias y secundarias da pie, al dinamismo en la demanda de energía eléctrica, en el crecimiento de la industria de la construcción, de obras de infraestructura, edificios no residenciales, Centros Comerciales, Colegios Establecimientos de Salud, Viviendas, etc. En los tres departamentos esta actividad ha crecido a la par de la dinámica regional, su aporte al valor agregado es considerable: el 9,3% en La Libertad, 9,6% en Lambayeque, 8,2% del valor agregado de Piura (ver infografía). El arrastre del crecimiento económico impulsa las actividades del comercio y los servicios, bastante dinámicos y con peso sustantivo en la producción regional. En el departamento de Lambayeque, la actividad comercial es inusitada, pues aporta el 26,7% de su PBI, en Piura el 9,7% y en La Libertad 14,6% del PBI regional. De la mano marchan el transporte y las comunicaciones, la actividad de restaurantes y hoteles y los servicios en general.

Estos tres departamentos del país, por su riqueza natural, material e industrial se han convertido definitivamente en gran polo de atracción, son polos de desarrollo, en su ámbito urbano han crecido sus ciudades capitales: Piura, Chiclayo, Trujillo, y otras ciudades menores, concentran gran parte de la actividad económica en actividades primarias, industriales, comerciales y de servicios, son grandes centros de desarrollo del norte del país, por supuesto atractivos para la enorme corriente inmigratoria que los une como en un nexo indisoluble a las regiones de Cajamarca, principal departamento de emigración interna, a pobladores de Amazonas y San Martín, principalmente, pero también de Ancash y Lima, se exhiben como las corrientes de inmigración más potentes. Menor corriente inmigratoria interna hacia estas tres regiones del país provienen de la Provincia Constitucional del Callao, de los departamentos de Arequipa, Junín, Huánuco, Ucayali, Loreto y de otras regiones, aún que en menor número.

En este eje o grupo de departamentos del norte del país con gran potencial económico y productivo, la inmigración interna viene aportando fuerza de trabajo, los pobladores migrantes se han acondicionado al territorio, e incluso lo han hecho suyo. Existe interacción permanente entre regiones, fortalecidas por lazos comerciales, la migración circular interregional tiene fuertes lazos económicos. No es raro que campesinos cajamarquinos pasen un mes del año en las plantaciones de arroz en Piura o Lambayeque, en las dinámicas unidades agroindustriales de la caña de azúcar en La Libertad y Lambayeque, en la siembra y cosecha de espárrago, en modernas unidades agroindustriales gestadas en Chavimochic. O en las ciudades, primero como vendedores ambulantes, luego como fabricantes pequeños, medianos e incluso grandes empresarios,

La presencia de la inmigración interna es este eje económico del país se evidencia por la contribución de la fuerza de trabajo inmigrante de toda la vida, a la población económicamente activa en estas tres regiones. En Lambayeque la fuerza aboral inmigrante representa el 26,0% de la PEA ocupada, en La Libertad, el 18,6% de los ocupados son inmigrantes, y en Piura el 6,0%. Adicional a ello, un aspecto principal, es el aporte de la migración interna a la generación de riqueza, que en el país representa el 26,1% de la productividad laboral, en estas tres regiones el aporte de la población ocupada inmigrante a la generación de valor agregado, a la formación del PBI regional es alto, lo cual es un aspecto trascendente en el análisis. En el departamento de Lambayeque el aporte de la fuerza laboral inmigrante a la productividad laboral regional se estima en 24,1%. En el departamento de La Libertad aportan con el 17,6% y en Piura con el 5,1%. Cifras estimadas a partir del comportamiento de la productividad laboral de la población inmigrante, por actividad económica y departamento, que ha tenido un crecimiento importante en los últimos 12 años, a nivel regional.

3.3.2 Eje 2: Ancash-Lima-Ica

Los departamentos del centro del país, también costeros: Ancash, Lima e Ica, son regiones geográficamente ubicadas en la parte central y occidental del territorio peruano, allí se ubica el principal puerto marítimo del Perú a orillas del Océano Pacífico, el Puerto del Callao, en su dos extremo, al norte el dinámico puerto de Chimbote, con intensa actividad pesquera, de captura y transformación, y hacia el sur el Puerto de Pisco. En la década del 70, Chimbote explotó por una intensa inmigración tras el boom de la pesca marítima, el Perú por dichos años fue potencia pesquera mundial principal productor de harina y aceite de pescado en el mundo.

Chimbote pasó de ser un pequeño pueblo a orillas del mar de 4 mil habitantes en el año 1940 en una gran ciudad de 200 mil habitantes en los 70 y ahora con 400 mil habitantes, un crecimiento impresionante gracias a la inmigración interna y a lo atractivo de industria de la pesca. A Chimbote llegaron cientos de pobladores provenientes de las provincias del interior del propio departamento, Ancash, enorme y también de gran atractivo turístico, allí se ubica el pico más elevado del Perú, el Huascarán, en plena cordillera blanca, acordonado con otros nevados como el Huandoy y el Pastoruri, que sufre hoy las consecuencias del cambio climático. Parte de la geografía alto andina del departamento que se eleva y en la cual existen múltiples centros poblados rurales, en las faldas de las cordilleras blanca y negra, de allí proceden cientos de migrantes internos hacia Chimbote, ubicado en el departamento de Ancash.

En esta parte de la geografía, hacia el sur, se encuentra el puerto de Pisco, en el departamento de Ica, también con gran actividad pesquera. El mar peruano muy rico en especies hidrobiológicas, propicia gran actividad pesquera que nutre la gastronomía peruana, a la vez alimenta la industria de harina y aceite de pescado plenamente insertada al mercado mundial. La actividad de la pesca involucra miles de pescadores artesanales, armadores y comerciantes, y también ha generado una gran dinámica empresarial, de pequeñas, medianas y grandes empresas dedicadas a la extracción y transformación de especies hidrobiológicas. En este eje territorial, en la geografía de este espacio multiregional se encuentra Lima, la principal ciudad del país, aquella que concentra cerca de un tercio de la población peruana y es el espacio donde se genera el 45,0% del PBI peruano.³³

33 INEI: "Producto Bruto Interno por Departamentos, 2001-2013". Lima. Octubre 2013, p. 24.

Ahí han llegado más de la mitad migrantes internos de todo el país, abonando al crisol de la patria, allí están representadas todas las razas, todas las etnias, todas culturas de este mestizo país, rico en su diversidad y grande en su unidad. Ellos están forjando el crecimiento y desarrollo del país.

En Lima, el centro económico y político del país, concentra lo principal de la actividad industrial, financiera, del comercio y los servicios. Lima la ciudad capital con una población estimada al año 2014 de 9 Millones 752 mil habitantes,³⁴ fue y es, en el último medio siglo, el refugio de miles de miles de inmigrantes procedentes de todo el país.. La actividad económica de este eje de tres regiones Ancash, Lima, e Ica, unidos por su cercanía geográfica y por similares características económicas vienen creciendo, en los últimos doce años, a tasas superiores al promedio nacional, Lima 6,7% anual, Ica, como una estrella, con la importante tasa de crecimiento promedio anual de 8,5%, y Ancash a 4,6%, a menor velocidad. En el escenario de este eje multiregional, todas las actividades económicas aportan en forma importante al crecimiento económico. La actividad de la pesca principalmente concentrada en el departamento de Ancash, aporta al 1,0% del valor agregado regional, menor aporte de esta actividad se registra en Ica y Lima. En el territorio de estas tres regiones, la actividad agropecuaria, que alimenta las actividades agroindustriales en buenas y fértiles tierras, especialmente en el departamento de Ica, con gran producción de emblemáticos productos agrícolas de exportación, como la uva, el espárrago, el algodón, aportando al crecimiento del país.

La agricultura en Ica aporta el 13,3% a la generación de riqueza del departamento, el doble del aporte de esta actividad en el promedio nacional. En Ancash, esta actividad también es intensa, aporta el 4,0% de su PBI, y Lima donde también se desarrolla actividad agropecuaria, en las nueve provincias de su interior, que aporta el 2,6% del valor agregado del departamento, allí están grandes extensiones muy fértiles y productivas, hacia el norte en Huacho, Barranca, Huaral, hacia el sur Cañete con gran producción agropecuaria, y de agro exportación las provincias alto andinas de Lima agropecuarias por excelencia. El brillo de las últimas dos décadas de la producción agropecuaria ha generado mayor inversión privada en estas regiones.

En este eje multiregional, la actividad manufacturera es preponderante, tanto en Ancash con importantes empresas de transformación pesquera, como agroindustrial, así como la industria siderúrgica, la química y la metalmecánica, en este departamento la manufactura aporta con el 10,9% del PBI regional, de igual forma Ica, donde el predominio la industria manufacturera, se grafica con un aporte de 17,2% a su PBI, con gran desarrollo agroindustrial, textil, de confecciones y petroquímico. En Lima, que es el principal polo de desarrollo industrial del país, la actividad manufacturera es preponderante aporta el 16,7% de su PBI, principalmente en la producción de alimentos y bebidas, textiles y confecciones, maquinaria y equipo, insumos para la industria de la construcción, muebles y accesorios, industrias que a su vez demandan mano de obra, una parte importante de ellas, mano de obra inmigrante. Por lo demás, en Lima desarrollan actividad económica el 43,5% de las empresas manufactureras del país.³⁵

34 INEI: "Compendio Estadístico del Perú, 2014". Lima, julio 2014, p. 167.

35 INEI: "Perú IV Censo Nacional Económico, 2008. Resultados definitivos. Lima diciembre 2013.

MAPA N°02

CRECIMIENTO ECONOMICO Y ATRACCION MIGRATORIA ANCASH – ICA – LIMA,

INMIGRACION RECIENTE, 2002 - 2007

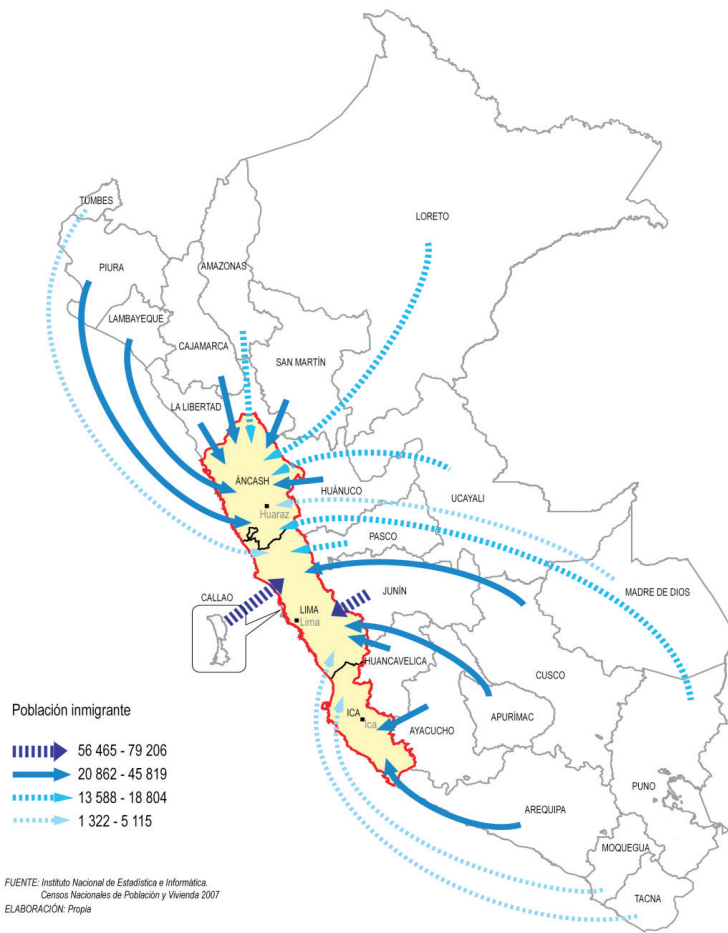

Población inmigrante

- Thick blue line: 56 465 - 79 206
- Solid blue line: 20 862 - 45 819
- Dashed blue line: 13 588 - 18 804
- Dotted blue line: 1 322 - 5 115

FUENTE: Instituto Nacional de Estadística e Informática. Censos Nacionales de Población y Vivienda 2007. ELABORACIÓN: Propia

Tasa de crecimiento promedio, 2001 - 2012

	Nacional	Ancash	Ica	Lima
Total	6,3	4,6	8,5	6,7
Agricultura	4,4	1,9	7,1	4,8
Pesca	3,4	-3,3	1,8	5,7
Minería	4,2	4,1	13,7	1,4
Manufactura	5,9	2,3	8,8	6,5
Electricidad y Agua	5,8	5,6	8,7	9,5
Construcción	10,3	9,8	21,9	6,9
Comercio	7,0	5,7	5,5	7,9
Transporte y Comun.	7,9	6,4	7,1	8,7
Restaurantes y Hoteles	6,5	6,4	6,6	6,5
Servicios Gubernamentales	5,6	6,5	6,5	4,3
Otros Servicios	6,0	5,3	5,8	6,2

Fuente: Instituto Nacional de Estadística e Informática. Elaboración propia

Valor Agregado Bruto, 2012

Estructura porcentual en valores corrientes

	Nacional	Ancash	Ica	Lima
Valor Agregado Bruto	100,0	100,0	100,0	100,0
Agricultura	6,4	4,0	13,3	2,6
Pesca	0,6	1,0	0,5	0,0
Minería	10,5	38,9	14,6	0,9
Manufactura	14,0	10,9	17,2	16,7
Electricidad y Agua	1,9	2,4	1,6	1,9
Construcción	8,2	6,8	15,2	5,7
Comercio	15,0	6,2	10,0	17,5
Transporte y Comun.	9,7	7,3	7,0	11,8
Restaurantes y Hoteles	4,3	1,9	3,4	5,6
Servicios Gubernamentales	6,9	6,1	5,1	6,1
Otros Servicios	22,5	14,5	12,2	31,2

Fuente: INEI. Elaboración propia

PEA Ocupada Inmigrante, 2012

	PEA Ocupada Total	PEA Ocupada Inmigrante	
		Total	% respecto total dep.
Nacional	15 520 615	4 000 358	25,8
Ancash	584 167	83 513	14,3
Ica	394 190	90 328	22,9
Lima	4 855 304	1 937 869	39,9

Fuente: INEI. Elaboración Propia

Aporte a la productividad laboral de la PEA Ocupada Inmigrante

	Prom. 2008 - 2012
Nacional	26,1
Ancash	13,9
Ica	22,7
Lima	41,6

Fuente: INEI. Elaboración propia

Productividad laboral de la PEA Ocupada Inmigrante, 2001 - 2012 (Miles de Nuevos soles)

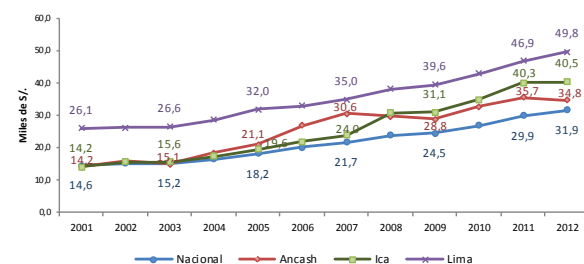

Fuente: INEI. Elaboración propia

Productividad laboral de la PEA Ocupada Inmigrante, 2012 (Nuevos soles)

	Nacional	Ancash	Ica	Lima
Total	31 853	34 826	40 470	49 823
Agricultura, Caza y Silvíc.	8 399	4 308	29 901	38 966
Pesca	39 371	19 255	15 983	-
Minería	251 796	1 593 011	356 226	56 263
Manufactura	42 504	46 929	62 855	53 347
Construcción	44 468	42 063	85 110	38 663
Comercio	25 321	12 182	18 323	39 326
Transportes y Comun.	40 349	36 907	30 484	59 062
Otros Servicios 1/	36529	32583	30552	54745

1/ Incluye Electricidad y Agua, Restaurantes y Hoteles, Servicios gubernamentales entre otros. Fuente: INEI. Elaboración propia

En el departamento de Ancash se desarrolla una gravitante actividad minera, con la existencia de importantes yacimientos de explotación minera como Antamina, con producción aurífera, cobre, plata y otros minerales, la actividad minera en este departamento tiene un peso muy importante, generando a su vez recursos públicos que se transfieren a la región a partir del canon minero, cuyo rol impulsor de bienestar en los centros poblados y distritos de la región es trascendente. La actividad minera también es relevante en el departamento de Ica, con la presencia de actividades de extracción de hierro, cuya actividad despliega la empresa minera China Shougun, también presencia de minería artesanal, principalmente en la provincia de Nazca. La actividad minera en Ica aporta el 14,0% del PBI regional. En Lima, la minería, sólo aporta cerca el 0,9% de su PBI, actividad que se despliega principalmente en las provincias alto andinas del departamento. El crecimiento de actividades primarias y de transformación en estas tres regiones genera una demanda creciente de energía eléctrica y agua, que a su vez propicia el crecimiento de la producción de energía eléctrica en el eje multiregional. Estas actividades aportan el 2,4%, 1,9% y 1,6% al PBI de las regiones de Ancash, Lima, e Ica, respectivamente.

En la última década, el crecimiento del sector construcción ha sido determinante en el aumento de la demanda interna en estas regiones y en el país. Por el acelerado proceso de urbanización, crecimiento de la fabricación de viviendas, de edificios multifamiliares, caminos y carreteras. Lima creció en forma impresionante hacia la altura y en toda su extensión territorial, con el auge de múltiples urbanizaciones y asentamientos humanos, en todos los llamados conos, que ahora conocemos más como Lima Norte, Lima Sur, Lima Este, Lima Centro. Tras el auge de la industria de la construcción se encuentran miles de miles de inmigrantes, involucrados formal o informalmente en este proceso. La construcción se ha nutrido además con el comercio del retail, de los grandes supermercados y establecimientos comerciales, que se ha extendido también por todo el país. También, por el mejoramiento de la infraestructura de salud, educación, pistas, veredas, y avenidas. La actividad de la construcción aporta el 6,8% del PBI de Ancash, el 5,7% del PBI de Lima, en Ica la dinámica de la actividad ha sido impresionante, ahora aporta el 15,8% del su PBI, (ver infografía).

La dinámica de las actividades primarias e industriales en estas regiones reflejan su arrastre con el crecimiento de las actividades de comercio, al por mayor y menor, de venta y reparación de vehículos, y por supuesto en el crecimiento de los servicios, actividades que tienen un peso sustantivo en la producción regional. En la región Ancash, la actividad comercial aporta el 6,2% de su PBI, en el departamento de Lima el comercio por mayor y al por menor es gravitante, aporta el 17,5% de su PBI, y en el departamento de Ica, el comercio aporta el 10,0% de la riqueza generada en la región. La actividad comercial representa el flujo de bienes que transita por los diferentes canales de comercialización hasta el consumidor final. Es una actividad, a la cual los pobladores inmigrantes se adaptan inmediatamente a su llegada en el nuevo lugar de residencia, es como una actividad de escape, de auto impulso, de esa manera cientos de miles de inmigrantes han dado sus primeros pasos en la búsqueda del progreso, y lo vemos a diario en todas las regiones del país. Al igual que el comercio, los servicios a las empresas, los servicios personales y en general, son actividades que generan valor, aportan al PBI, en línea podemos mencionar al transporte y las comunicaciones, la actividad de restaurantes y hoteles y los servicios financieros que se han desarrollado en esta nueva dinámica a la cual aportan los inmigrantes internos. Este eje central, de tres regiones protagonistas del crecimiento y desarrollo del país, que concentran una proporción enorme de la población peruana, parte de ese creciente mercado interno, que como en ninguna época se va haciendo más sólido, en esta visión optimista de la realidad peruana, que exhibe ciudades o conglomerados urbanos que son grandes polos de atracción, polos de desarrollo. La gran ciudad, Lima, una de ellas, pero igual de dinámicas ciudades intermedias como Chimbote al norte, Ica al sur, y en el intermedio, Huarney, Casma, Barranca, Huacho, o al sur Cañete, Chíncha, Pisco o Nazca, exhiben grandes cambios, centros de gran actividad económica, de la industria, el comercio y los

servicios, centros de desarrollo del país, con muestra evidente y gravitante de la corriente inmigratoria que ha llegado a ellas, de todo el país.

Tres ciudades principales de este eje multiregional se convirtieron en grandes polos de atracción, Chimbote, recepcionando pobladores inmigrantes de las diversas provincias de Ancash, de Huánuco, de los departamentos norteños del país. Y hacia Lima de todas las provincias del país, que la forjaron rica en multiculturalidad, acogedora, pero a la vez dura y difícil para el acondicionamiento, es el centro de mayor atracción demográfica, cerca del 50% de los inmigrantes recalaban en ella y aportan a su crecimiento y desarrollo. Ica, de inusitado crecimiento recibe pobladores ayacuchanos, huancavelicanos, que van temporalmente o en definitiva a residir y vivir el calor iqueño, insertados en un mercado de trabajo que asimila los contingentes de inmigrantes, que aprovisionan mano de obra a sus campos de agro exportación, o insertados en el comercio, los servicios y la manufactura. Son evidencias graficadas en el mapa de la corriente inmigratoria plenamente integradas en la economía de este eje multiregional del centro del país, como obreros, empleados o trabajadores independientes que en algunos casos se iniciaron como vendedores ambulantes, transitando a la propiedad como fabricantes pequeños, medianos, luego grandes empresarios. La presencia de la inmigración interna de este eje económico del país se manifiesta en la contribución de fuerza de trabajo inmigrante de toda la vida, a la población económicamente activa en estas tres regiones.

En Ancash la población ocupada inmigrante representa el 26,0% de los ocupados de la región, en Lima, el 18,6% de los ocupados son inmigrantes, y en Piura el 6,0%. Asimismo, el aporte de la población ocupada migrante interna a la productividad laboral regional representa el 13,9%. En el departamento de Lima aportan con el 41,6% de la productividad generada, lo cual nos da una idea cabal del peso sustantivo de la fuerza laboral inmigrante en la capital de la República. En Ica, los inmigrantes ocupados aportan el 22,6% a la productividad laboral del departamento. El cálculo de las cifras se ha realizado a partir de la distribución de la fuerza laboral inmigrante por actividad económica, la misma que ha tenido un crecimiento importante en los últimos 12 años, a nivel regional.

3.3.3 Eje 3: Arequipa-Moquegua-Tacna

Si en el norte del país tenemos regiones líderes, la franja costera sur del Perú alberga, tres regiones ricas en recursos, pequeros, mineros, industriales, regiones bastante pobladas y estrechamente unidas por su geografía, por su historia y por similar idiosincrasia, estos departamentos, regiones, son Arequipa, Moquegua y Tacna, forman nuestro tercer eje de atractivo desarrollo productivo en la realidad del país. Tan igual que Lima, sus ciudades principales y sus campos tienen fuerte presencia migratoria, principalmente de pobladores aimaras, provenientes del altiplano que han recalado en su espacio geográfico, lo han avasallado, y ahora son parte de la realidad expresada en una dinámica productiva inusitada, a gran velocidad. Estas tres regiones en los últimos doce años vienen creciendo a tasas muy superiores a su incremento demográfico, son regiones que exhiben los menores niveles de pobreza que el resto del país, a la par de Lima. Tienen gran atractivo turístico interno y de ciudadanos del exterior, por la riqueza y belleza de Arequipa, la ciudad del sillar, rodeada de volcanes, el Misti, el Chachani, el Pichu Pichu. Es la segunda ciudad más poblada del país.

Moquegua, con gran producción agrícola, de frutas, uva, palta, pisco de exportación, con la ciudad de Ilo, a orillas del mar, gran centro industrial del sur del país. Y la hermosa Tacna, en el extremo sur de la patria muy atractiva que ejerce natural atracción, a cientos de miles de visitantes extranjeros que la visitan diariamente, por sus recursos, su comercio, sus servicios, su comida, ejemplo de la sabrosa culinaria peruana. Y claro, inmensamente acogedora de inmigrantes internos principalmente

provenientes del altiplano que la han dinamizado aún más, pobladores que llegaron de las cercanías del lago Titicaca, en Puno, el lago más alto del mundo, en el altiplano, con población comerciante por naturaleza, que abre los mercados como los antiguos fenicios de Cartago, acá los Aimaras del altiplano, con mucho conocimiento y hábiles comerciantes, con buenas capacidades y buen nivel educativo.

Estas regiones del sur de la patria son regiones plenamente insertadas en el comercio internacional, por la exportación de minerales, productos agroindustriales. Allí se ubican ricos yacimientos de cobre, en Toquepala, Cuajone Cerro Verde, que demanda el mundo, con gran potencial exploratorio y en explotación, y de transformación industrial en Arequipa e Ilo .Tacna, en el extremo de la patria, respira peruanidad, pero también progreso. Estas tres regiones del país, en su evolución económica, vienen registrando avances positivos, creciendo a tasas por encima del crecimiento poblacional, lo cual eleva el PBI per cápita. Arequipa, en el periodo 2001-2012 creció a una tasa promedio anual de 7,9%, tasa superior al promedio nacional. Moquegua, con un crecimiento medio anual de 1,4% cada año y Tacna exhibiendo un crecimiento promedio anual de 4,2%. Con productos emblemáticos, como la exclusiva cebolla de cabeza roja,

MAPA N°03

CRECIMIENTO ECONOMICO Y ATRACCIÓN MIGRATORIA AREQUIPA, MOQUEGUA, TACNA,

INMIGRACIÓN RECIENTE, 2002 - 2007

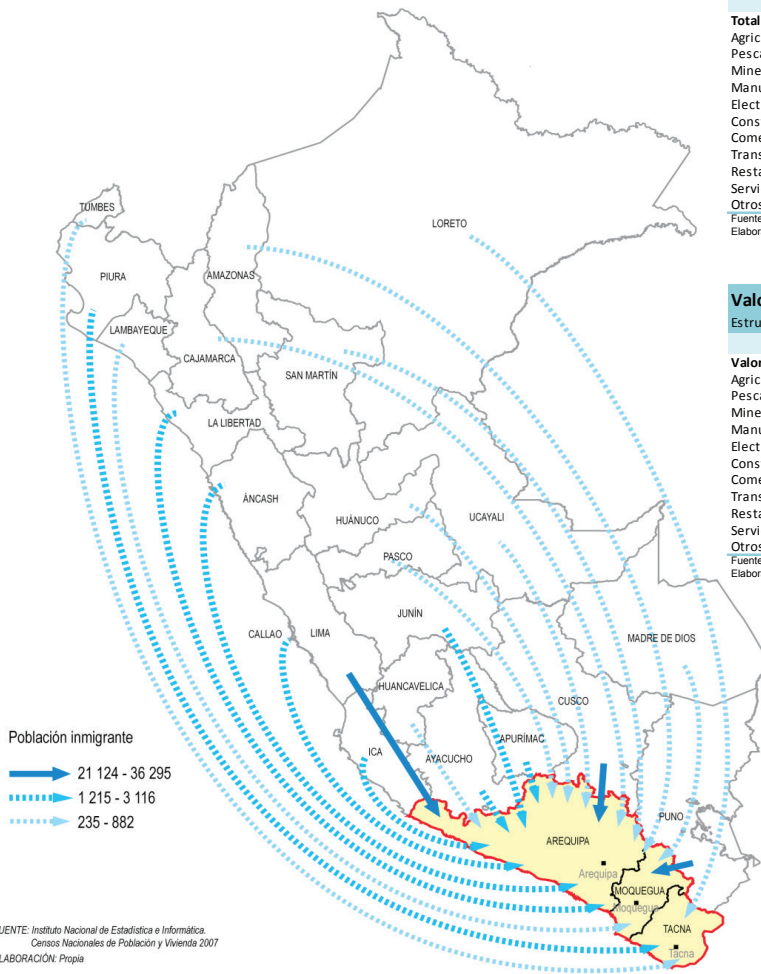

Tasa de crecimiento promedio, 2001 - 2012

	Nacional	Arequipa	Moquegua	Tacna
Total	6,3	6,9	4,1	4,8
Agricultura	4,4	5,0	0,5	3,7
Pesca	3,4	-1,6	5,7	-23,3
Minería	4,2	10,6	1,7	0,0
Manufactura	5,9	6,1	-0,1	5,4
Electricidad y Agua	5,8	2,6	1,7	0,3
Construcción	10,3	15,7	21,1	7,3
Comercio	7,0	5,4	5,3	5,7
Transporte y Comun.	7,9	6,7	6,1	6,6
Restaurantes y Hoteles	6,5	6,6	6,1	6,5
Servicios Gubernamentales	5,6	6,5	8,8	6,3
Otros Servicios	6,0	5,5	6,7	5,7

Fuente: Instituto Nacional de Estadística e Informática. Elaboración propia

Valor Agregado Bruto, 2012

Estructura porcentual en valores corrientes

	Nacional	Arequipa	Moquegua	Tacna
Valor Agregado Bruto	100,0	100,0	100,0	100,0
Agricultura	6,4	7,9	1,4	4,2
Pesca	0,6	0,3	1,1	0,0
Minería	10,5	13,5	38,1	26,3
Manufactura	14,0	13,9	21,0	7,1
Electricidad y Agua	1,9	1,3	4,0	0,6
Construcción	8,2	16,2	13,8	8,3
Comercio	15,0	14,3	4,6	12,7
Transporte y Comun.	9,7	8,8	2,4	11,9
Restaurantes y Hoteles	4,3	2,9	1,0	3,7
Servicios Gubernamentales	6,9	4,4	4,5	6,8
Otros Servicios	22,5	16,4	8,2	18,3

Fuente: INEI. Elaboración propia

PEA Ocupada Inmigrante, 2012

	PEA Ocupada Total	PEA Ocupada Inmigrante	
			% respecto total dep.
Nacional	15 520 615	4 000 358	25,8
Arequipa	627 808	199 098	31,7
Moquegua	98 312	40 928	41,6
Tacna	168 864	79 859	47

Fuente: INEI. Elaboración Propia

Aporte a la productividad laboral de la PEA Ocupada Inmigrante

	Prom. 2008 - 2012
Nacional	26,1
Arequipa	31,0
Moquegua	40,7
Tacna	49,3

Fuente: INEI. Elaboración propia

Productividad laboral de la PEA Ocupada Inmigrante, 2001 - 2012 (Miles de Nuevos soles)

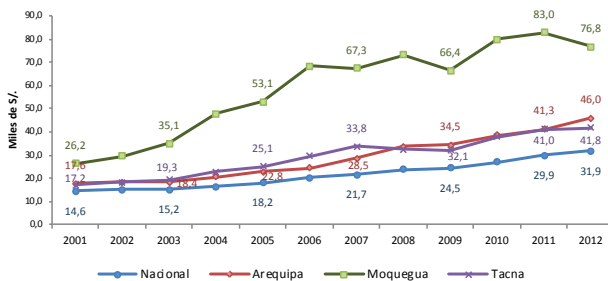

Productividad laboral de la PEA Ocupada Inmigrante, 2012 (Nuevos soles)

	Nacional	Arequipa	Moquegua	Tacna
Total	31 853	46 040	76 846	41 807
Agricultura, Caza y Silvíc.	8 399	28 035	4 444	12 627
Pesca	39 371	25 846	58 985	3 350
Minería	251 796	182 583	1 139 977	879 125
Manufactura	42 504	50 227	243 951	44 358
Construcción	44 468	100 319	141 365	49 206
Comercio	25 321	34 200	24 954	22 886
Transportes y Comun.	40 349	46 221	34 345	53 278
Otros Servicios 1/	365 29	330 59	35 500	32 481

1/ Incluye Electricidad y Agua, Restaurantes y Hoteles, Servicios gubernamentales entre otros. Fuente: INEI. Elaboración propia

La actividad agropecuaria, de la que se derivan muchos productos agroindustriales de exportación, es significativa en estas regiones. En el territorio de este eje del sur, económicamente muy dinámicas, atractivas, turísticas, con gran historia, se desarrolla importante actividad agropecuaria y agroindustrial, con excelentes tierras, muy fértiles, con gran producción agrícola, pecuaria y de exportación allí se ubican importantes proyectos de irrigación, como Majes I, Majes II, Majes-Sihuas impulsados por Estado, en las últimas décadas. Ello ha generado el crecimiento de la inversión, pública y principalmente la privada orientada a la agricultura, que en las últimas dos décadas, registra una nueva dinámica, tanto a nivel nacional como regional. La actividad aporta el 9,0% del PBI de Arequipa, el 6,0% del de Moquegua y el 8,0% en Tacna. Los productos agrícolas emblemáticos son: el arroz, la cebolla, el ajo, el maíz amiláceo, olivo, pera, vid, productos agroindustriales como la páprika, el orégano, la alcachofa, la palta. Y también, con gran producción pecuaria, principalmente de ganado vacuno, productor de leche y carne. En Tacna, la producción de vid, olivo, alfalfa, tuna, el maíz amiláceo, el chalero, y el duro, papa, ajo, ají fresco, cebolla y paprika, así como la ganadería. Estas regiones también exhiben importante actividad pesquera, se registra especies marinas que abonan a la gastronomía en el litoral sureño, a su vez propician el surgimiento de diversidad de empresas dedicadas a la extracción y transformación, como también la activa presencia de cientos de pescadores artesanales que llevan el recurso marino a la mesa peruana, generando ingresos a los pescadores para la manutención de sus familias. La pesca en el departamento de Arequipa aporta el 0,3% de su PBI, en Moquegua el 1,1%, los aportes son menores al Producto, pero no deja de ser trascendente en la generación de empleo en estas regiones. En el sur, el puerto de Mollendo en Llo son emblemáticos, puntos de llegada y salida al comercio internacional. A su vez presencia de pesca artesanal e industrial, pequeñas embarcaciones y grandes que desarrollan la actividad.

La actividad minera tiene un peso sustantivo en el valor agregado de estas tres regiones, que incide en el alto nivel del ingreso per cápita. En Arequipa, la minería aporta con el 13,5% del valor agregado departamental, los principales minerales que se extraen son el cobre, plata, oro, zinc y plomo. También existen más de quinientas empresas mineras, la mayor de ellas la empresa Cerro Verde de capitales estadounidenses, también hay presencia de minería artesanal. En Moquegua el aporte de la minería al PBI regional es sustantivo aporta con el 38,1% de su PBI, principalmente por la explotación del yacimiento minero Cuajone de propiedad de la empresa Southern Perú, con un agresivo plan de inversiones en actividades de fundición y refinación, en sus establecimientos de Ilo, también la ampliación de la mina Toquepala, en Tacna. En la región Moquegua, está ubicado el megaproyecto de Quellaveco, de extracción de cobre de propiedad de Anglo American de capitales británicos, que se caracteriza también por la extracción de molibdeno. En Tacna, la minería aporta con el 26,3% de su PBI regional, principalmente por la actividad del yacimiento minero de Toquepala, con grandes reservas de cobre y también de molibdeno.

La actividad manufacturera está bastante desarrollada en Arequipa, después de Lima, es la segunda región más industrializada del país, y de gran absorción de mano de obra, en su mayor parte mano de obra inmigrante. En Arequipa, la actividad manufacturera aporta el 13,9% de su PBI, ver cuadros adjuntos, fundamentalmente por la transformación de productos primarios, destacando la producción de alimentos y bebidas, derivados del trigo, lácteos, cerveza y gaseosas y chocolatería, así como transformación de fibra de alpaca, lana de ovino, principalmente para exportación. Asimismo, fabricación de textiles, fibras sintéticas nylon, polipropileno, así como la industria de hierro y acero.

En Moquegua, la actividad industrial aporta el 21,0% de su PBI, el centro industrial por excelencia está ubicado en la ciudad de Ilo, lugar de transformación de productos naturales, de especies hidrobiológicas para harina y aceite de pescado, transformación de productos de cobre de exportación, que salen por el puerto de Ilo, de gran actividad. También, la fabricación de alimentos y bebidas, y

por supuesto, el pisco. En Tacna, la actividad manufacturera porta con el 2,1% de su PBI, se registra fabricación de alimentos, harinas, fideos, lácteos, conservas de pescados y mariscos, aceite de oliva, envasado de aceitunas, producción de vinos, pisco, macerados, así como fabricación de ladrillos y acondicionamiento de vehículos importados.

La dinámica productiva de estas tres regiones, que constituyen un eje multiregional con importantes actividades primarias y secundarias, genera mayor consumo de energía eléctrica, por la actividad de la minería, la manufactura, el comercio, los servicios. La industria la construcción, con obras de infraestructura, edificios no residenciales, centros comerciales, establecimientos públicos, colegios, establecimientos de salud, viviendas, etc., la dinámica de las diversas actividades económicas generan mayor consumo de energía eléctrica, la cual camina a la par del crecimiento económico. La producción de electricidad y agua en estos ámbitos aportan al PBI de sus regiones en 1,3% en Arequipa, 4,0% en Moquegua, y 0,6% en Tacna. Es destacable que en el sur de la patria, este eje de tres regiones, muy interrelacionadas, dinámicas, cercanas geográficamente, y que en su relieve van bajando del ande con destino al mar, en ese espacio geográfico cientos de miles de pobladores han generado riqueza y desarrollo, ampliando su mercado interno, conectándolo con todo el Perú, e incluso extendiéndolo al extranjero, en esta realidad globalizada. El aporte del comercio, acompaña la dinámica productiva de bienes que se realizan en el mercado, con actividades comerciales mayoristas y minoristas, venta y reparación de vehículos, el peso del comercio y los servicios son sustantivos, y complementa las actividades productoras de bienes.

En el departamento de Arequipa la actividad comercial aporta el 14,6% de su PBI, en Moquegua el 4,6% y en Tacna el 12,7% del PBI regional. En todas estas actividades están íntimamente involucrados cientos de miles de pobladores inmigrantes, que de esta manera se han insertado en el mercado del trabajo regional, generando los ingresos necesarios para el bienestar de los suyos en actividades formales e informales.

En este proceso, las actividades del transporte y las comunicaciones ha tenido un crecimiento impresionante y decisivo en el acortamiento de distancias, por la construcción de nuevas vías, carreteras y caminos rurales, también en el flujo de la información de los mercados a los pobladores, a los hogares, a partir de la comunicación creciente de la telefonía celular la cual aporta indirectamente y directamente a los negocios, a la vida diaria, e incluso, como mencionan varios investigadores, aportan al bienestar. Paralelamente, la actividad de los servicios a las empresas, los servicios personales y otros generan valor creciente, aportan al PBI, y complementan muy bien la producción material de bienes, en un circuito de generación de riqueza por la mayor producción, ahorro e inversión.

Estas tres regiones del sur del país, con grandes riquezas naturales, con potente minería y agricultura, con producción primaria e industrial, se han convertido en polos de atracción demográfica, polos de desarrollo del país, constituyen un eje del progreso, que integra más el país, en su ámbito han crecido explosivamente sus ciudades capitales: Arequipa, Moquegua, Tacna y otras ciudades menores, donde se concentra gran parte de la actividad económica, son centros de gran desarrollo urbano del sur del país, cuyo crecimiento ha estado condicionado al aumento de la corriente inmigratoria que las ha nutrido, las ha potenciado con la asimilación de miles de pobladores que han llegado a ellas con la clara visión de progreso para ellos y los suyos, La mayoría vienen Puno, del altiplano, también del Cusco, con cuyo lugar existen lazos ancestrales y lo importante de Lima, de la cual proviene parte importante de la corriente de inmigración a este eje multiregional.

La creciente inmigración interna a este eje económico del país se evidencia por su contribución a la población económicamente activa ocupada en estas tres regiones. En Arequipa, la fuerza laboral

inmigrante representa el 31,7% de la PEA ocupada, en Moquegua, el 41,6% de los ocupados son inmigrantes, y en Tacna el 47,0%, impresionante, la mayor parte de ellos pobladores procedentes del altiplano, como en una nueva invasión Aimara del siglo XXI, aspecto sustantivo que ha transformado el sur del país, una conjunción de capacidades, etnias y culturas. Los flujos de inmigración a este eje multiregional, bastante dinámico en los últimos veinte años, suma a la productividad laboral, superando el promedio nacional de 26,1% de la productividad, en estas tres regiones dicho aporte de la población ocupada inmigrante a la generación de valor agregado, a la formación del PBI regional es alto, lo cual es un aspecto trascendente en el análisis de este proceso. En la región Arequipa el aporte de la fuerza laboral inmigrante a la productividad laboral regional se calcula en el 31,0%. En el departamento de Moquegua la fuerza laboral inmigrante aportan al 40,7% a la productividad laboral y en Tacna con el 49,3%. Las cifras impresionan, ya que fundamentan la fuerza económica de las migraciones internas, datos estimados a partir del cálculo de la productividad laboral creciente, en los últimos 12 años a nivel regional.

3.3.4 Eje4: San Martín-Loreto-Ucayali

El eje de análisis, compuesto por los departamentos de San Martín, Loreto y Ucayali, departamentos de la Amazonía peruana, poseedores de territorios en ceja de selva y selva, donde confluyen diversidad de ríos para dar lugar al Amazonas, el río más caudaloso del mundo, nos señala que el crecimiento descentralizado del país, en las últimas dos décadas, ha incidido positivamente en estas tres regiones, que van ganando población, aportando a la integración de la nación, ampliando decididamente el mercado interno peruano. La apertura de vías de comunicación que va desbrozando la selva peruana. Permite que muchos pobladores inmigrantes emprendedores lleguen a generar riqueza en esas fértiles tierras. Allí donde se encuentra el Gran Pajatén, huella imborrable y misteriosa de los Chachapoyas, en San Martín, por donde surcan el alto y bajo Mayo, el alto y bajo Huallaga, afluentes del Marañón que alimenta al gran Amazonas, y por sus riberas hermosas y fértiles tierras productivas, donde se siembra el arroz, el café, cacao, el tabaco, la palma aceitera, los frutales, alimentos que propician insurgente industria.

También, Ucayali departamento de la selva central y occidental, gran productor de madera, que nos pone la tarea de su preservación, también zona de extracción gasífera y petrolera tan igual como en la selva madre de Loreto, por donde surca el Amazonas en su destino al Atlántico, vía Brasil, país con el cual existe dinámica comercial y lazos por afianzar. Loreto departamento de la selva peruana de gran atractivo turístico, por la inmensidad de su montaña, es un paraíso de biodiversidad, surcado por cientos de ríos, por tierras muy ricas, pero con frágiles ecosistemas, es el departamento más grande del país, por su extensión, con enormes retos por preservar el medio ambiente, que es hogar de miles de peruanos, y porque preserva comunidades indígenas, que son nuestra riqueza multiétnica, muy ligados a la explotación y cuidados del bosque.

Estas tres regiones son muy ricas en recursos naturales, con grandes extensiones de tierra productiva, con atractivo turístico, productos emblemáticos, en la grandeza de los bosques, que hay que preservar, con un desarrollo sustentable, con ello se va preservando el futuro del país. Y en sus ríos se desarrolla abundante pesca artesanal, con especies emblemáticas, como el paiche, el dorado, la doncella, el sábalo, la carachama, entre diversidad de especies, que alimentan a sus pobladores, además del plátano, la yuca, el arroz, diversidad de frutales, algunos exóticos, ricos y de variedad en usos.

MAPA N°04

CRECIMIENTO ECONOMICO Y ATRACCIÓN MIGRATORIA LORETO, SAN MARTÍN, UCAYALI,

INMIGRACIÓN RECIENTE, 2002 - 2007



Tasa de crecimiento promedio, 2001 - 2012

	Nacional	Loreto	San Martín	Ucayali
Total	6,3	4,7	6,6	5,4
Agricultura	4,4	2,5	6,6	3,8
Pesca	3,4	-1,5	6,2	-1,0
Minería	4,2	-6,2	7,6	1,7
Manufactura	5,9	5,2	6,6	3,4
Electricidad y Agua	5,8	5,2	2,1	7,2
Construcción	10,3	9,9	9,3	10,7
Comercio	7,0	5,4	5,6	5,4
Transporte y Comun.	7,9	7,5	6,2	6,7
Restaurantes y Hoteles	6,5	6,6	6,3	6,9
Servicios Gubern.	5,6	7,7	7,5	7,0
Otros Servicios	6,0	5,0	5,9	6,0

Fuente: Instituto Nacional de Estadística e Informática. Elaboración propia

Valor Agregado Bruto, 2012

Estructura porcentual en valores corrientes

	Nacional	Loreto	San Martín	Ucayali
Valor Agregado Bruto	100,0	100,0	100,0	100,0
Agricultura	6,4	8,6	27,3	11,1
Pesca	0,6	0,2	0,1	0,6
Minería	10,5	17,2	0,0	4,8
Manufactura	14,0	10,6	10,2	11,3
Electricidad y Agua	1,9	1,5	0,5	3,7
Construcción	8,2	7,3	9,8	7,6
Comercio	15,0	16,5	13,8	21,6
Transporte y Comun.	9,7	7,1	5,9	8,2
Restaurantes y Hoteles	4,3	5,5	5,1	6,6
Servicios Gubernamentales	6,9	11,1	12,4	10,6
Otros Servicios	22,5	14,5	14,8	13,8

Fuente: INEI. Elaboración propia

Aporte a la productividad laboral de la PEA Ocupada Inmigrante

	Prom. 2008 - 2012
Nacional	26,1
Loreto	10,9
San Martín	38,5
Ucayali	42,8

Fuente: INEI. Elaboración propia

PEA Ocupada Inmigrante, 2012

	PEA Ocupada Total	PEA Ocupada Inmigrante	% respecto total dep.
Nacional	15 520 615	4 000 358	25,8
Loreto	483 149	48 646	10,1
San Martín	415 880	158 620	38,1
Ucayali	258 190	108 714	42

Fuente: INEI. Elaboración Propia

Productividad laboral de la PEA Ocupada Inmigrante, 2001 - 2012 (Miles de Nuevos soles)

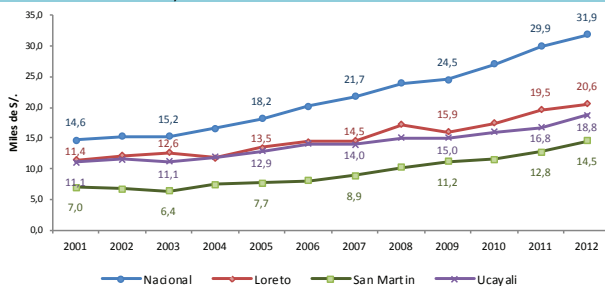

Productividad laboral de la PEA Ocupada Inmigrante, 2012 (Nuevos soles)

	Nacional	Loreto	San Martín	Ucayali
Total	31 853	20 589	14 526	18 777
Agricultura, Caza y Silvíc.	8 399	5 895	8 622	9 018
Pesca	39 371	1 662	-	6 782
Minería	251 796	428 144	-	105 095
Manufactura	42 504	44 786	31 703	22 066
Construcción	44 468	35 155	32 343	30 264
Comercio	25 321	18 010	13 462	20 234
Transportes y Comun.	40 349	18 540	17 055	15 707
Otros Servicios 1/	365 29	219 69	192 70	216 21

1/ Incluye Electricidad y Agua, Restaurantes y Hoteles, Servicios gubernamentales entre otros
Fuente: INEI. Elaboración propia

En los últimos doce años, 2001-2012, el eje multiregional San Martín, Loreto y Ucayali vienen experimentando importante crecimiento económico, en el cual participa la fuerza laboral nativa e inmigrante. El departamento de San Martín, es la estrella de este eje multiregional, su PBI ha venido creciendo a una tasa promedio anual de 6,6%, superior al promedio nacional. Ucayali creció 5,4% cada año y Loreto en 4,7%. Son regiones donde la agricultura, la pesca, la extracción de hidrocarburos son actividades principales y han tenido un comportamiento muy dinámico. En la última década, engarzando demanda que impulsa el comercio y los servicios en el engranaje regional, el cual se integra a toda la economía peruana. Estas regiones son muy ricas en especies hidrobiológicas de agua dulce, lo cual genera gran actividad de la pesca artesanal, a lo largo de sus ríos, lagos y cochas, que permite la captura de diversidad de especies que son base de la alimentación de la población, actividad que a la vez genera ingresos a cientos de pescadores artesanales que abastecen los negocios y comercios ligados a la gastronomía regional, actividad que es sustento para la manutención de miles de familias.

La pesca en el departamento de Loreto aporta el 0,2% de su PBI, en San Martín el 0,1% y en Ucayali el 0,6%, los aportes son pequeños al Producto Bruto Departamental, aun así es una actividad trascendente en la generación de empleo e ingreso de muchas familias,. De otro lado, en el territorio de estas tres regiones, económicamente muy dinámicas, de gran atractivo turístico, por la inmensidad de sus ríos y bosques, sus misterios, su biodiversidad, el esplendor de su amanecer y atardecer, llenos de calor del trópico, se desarrolla intensa actividad agropecuaria y agroindustrial, con excelentes tierras, muy fértiles, que dinamizan propician gran producción agrícola, pecuaria y de exportación. Ello ha propiciado, en las últimas dos décadas, el crecimiento de la inversión, pública y privada, tras el aprovechamiento del recurso tierra, la abundancia del agua, suelo y calor propicios para la producción de diversidad de especies agrícolas.

En San Martín, la actividad agropecuaria aporta el 27,8% de su PBI regional, constituyendo su principal actividad económica, con productos emblemáticos como el arroz, cáscara, el maíz amarillo, café, el plátano, palma aceitera, yuca, cacao, algodón, papaya, naranja.

Con grandes extensiones de tierra, cultivadas modernamente, con maquinaria, pesticidas y fertilizantes, a la vez buena producción pecuaria.

En el departamento de Loreto la agricultura aporta al 8,6% del PBI departamental y en Ucayali el 11,1%. Loreto y Ucayali, son regiones con gran similitud, siempre han estado muy unidas, a la vez interconectadas por las carreteras de la selva, los caudalosos ríos que lo surcan, como el majestuoso río Ucayali, que baña sus bosques hasta su encuentro con el Marañón, para dar paso al Amazonas, en Nauta, viejo e histórico pueblo de Loreto.

En Ucayali, el principal producto agrícola es el plátano, seguido de la yuca, la papaya, el arroz, el maíz amarillo duro, la palma aceitera, también la producción pecuaria se caracteriza por la producción de ave, huevos, leche, carne de vacuno. En Loreto, los principales productos son la yuca, el pijuayo, el plátano, el arroz, el maíz amarillo. La caña de azúcar. Se aúna la crianza de ganado cebú, el cerdo, el ave, las crías de sajino. El ronsoco, huangana, son estas últimas especies propias de la región.

La actividad de la minería e hidrocarburos, también tiene un peso sustantivo en el valor agregado de estas regiones, en Loreto aporta con el 17,2% del valor agregado departamental, principalmente por la producción de petróleo crudo, y en Ucayali, aporta el 4,8% del PBI del departamento, con producción de gas natural en Aguaytía. En San Martín, esta actividad no tiene presencia. La actividad manufacturera marca la pauta del desarrollo regional, las tres regiones exhiben una industria creciente y diversificada, en Loreto esta actividad productiva con el 10,6% en su PBI regional, en San Martín con el 10,2% del

PBI, y en Ucayali con el 11,1% de su PBI. La actividad manufacturera es muy dinámica en este grupo de regiones, en Loreto, destaca la industria de la madera, con productos como el triplay, la madera aserrada, también bebidas gaseosas y malteadas, conservas de palmito, embutidos, derivados del petróleo crudo, oxígeno industrial y medicinal, ensamblaje de motos, botes de aluminio, y otros productos.

En Ucayali, la industria de la madera está bastante desarrollada, actividad ligada a la explotación forestal, los principales productos son la madera laminada, el triplay, el parquet. También, destaca la producción de bebidas como la cerveza, gaseosas, láminas galvanizadas, derivados del petróleo crudo, involucradas en estas actividades se desarrolla una gran actividad empresarial.

En San Martín, la manufactura gira alrededor del procesamiento de la palma aceitera, a partir de la cual se fabrica aceite, jabones y manteca. También, se elabora conservas de palmito, chocolate, bebidas gaseosas, cemento, madera aserrada, molinería de arroz y maíz amarillo, puros de exportación. Estas tres regiones del país, con gran riqueza natural y atractivo turístico se han convertido en gran polo de atracción en el país, en su ámbito se expanden, crecen, se desarrollan sus ciudades capitales y otras ciudades menores muy pujantes: Iquitos, Pucallpa, Lamas, Tarapoto, Moyobamba, Juanjuí, con inusitado movimiento comercial y de servicios, también actividad industrial que se ha ido integrando positiva e indisolublemente en la realidad nacional, con sus tradiciones, costumbres, cultura, constituyen importantes centros de desarrollo del oriente peruano, por supuesto zonas de atracción migratoria que los une como en un nexo indisoluble a las regiones de Cajamarca, principal región proveedora de inmigrantes internos, también pobladores del departamento de Amazonas, con lazos muy cercanos a la región San Martín, por el comercio y por la complementariedad de sus actividades económicas, registradas desde el pasado grande de los Chachapoyas, pero también a este eje de desarrollo multiregional, han llegado pobladores de Huánuco, en tanto la cercanía geográfica y lazos entre los pueblos lo posibilita. También de la región Lima, son las corrientes de inmigración más dinámicas, en los últimos años. También, se registra inmigración, en menor tamaño de pobladores de Piura, Lambayeque, La Libertad, Ancash, El Callao, Ica, en menor número. En este eje o grupo de departamentos del oriente peruano con gran potencial económico y productivo, la inmigración interna viene aportando fuerza de trabajo, los pobladores migrantes se han acondicionado al territorio, e incluso lo han hecho suyo. Existe interacción permanente entre regiones, fortalecidas por lazos comerciales, que ha permitido el asentamiento ya con el ánimo de permanencia de miles de inmigrantes que han hecho suyos parte de su territorio. En sus campos donde se distingue la agricultura pujante impulsada por los migrantes internos, la ampliación del comercio, los servicios, la construcción, la industria, con presencia de pequeños, medianos y grandes empresarios, la inmigración interna en este eje económico del país se evidencia por la contribución de la fuerza de trabajo inmigrante de toda la vida, a la población económicamente activa en estas tres regiones. En Loreto la fuerza laboral inmigrante representa el 10,0% de la PEA ocupada, en San Martín, el 38,1% de los ocupados son inmigrantes, y en Ucayali el 42,0%, impresionante. En este proceso el aporte de la inmigración interna al empleo y a la productividad laboral que genera mayor riqueza en estas tres regiones es creciente, aporte que en el promedio nacional representa el 26,1%, en estas tres regiones el aporte de la población ocupada inmigrante a la productividad laboral regional es alto, en el departamento de Loreto el aporte se calcula en 10,9%. En el departamento de San Martín aportan con el 38,5% de la riqueza generada y en Ucayali con el 42,8%. Cifras calculadas a partir del comportamiento de la productividad laboral de la población ocupada inmigrante por actividad económica, que ha tenido un comportamiento creciente en los últimos 12 años.

3.3.5 Eje 5: Cusco-Madre de Dios

El eje de análisis, comprende dos importantes regiones del país: Cusco y Madre de Dios, departamentos colindantes, y estrechamente unidos, en el pasado, presente y seguro en el futuro. Son regiones de

alto atractivo turístico, el Cusco fue el centro del poder político y militar del Perú antiguo, en la época del Incario, en su territorio se levantó la ciudad del Cusco, la ciudad imperial, el ombligo del mundo, cada año a su suelo llegan miles de turistas de todo el mundo, tras su visita a diversos atractivos y hacia Machupichu, ciudad emblemática y misteriosa del Incario, en plena ceja de selva cusqueña, patrimonio histórico de la humanidad y una de las siete maravillas del mundo moderno. Gran polo de atracción turístico, alrededor del cual se ha constituido una malla empresarial, que engarza la agricultura, industria, el comercio, los servicios, prototipo de un clúster moderno para el desarrollo, en la visión de Michael Porter. Y de otro lado Madre de Dios, departamento estrella de la inmigración peruana, en el corazón de la selva peruana, con riquezas naturales y también turísticas, por la grandeza del bosque y las reservas naturales, del Manu, de Tambopata, que exhibe. Con mucha inmigración, tras la extracción del oro aluvial, que hay que prevenir y controlar, dado el perjuicio ambiental, han llegado cientos de inmigrantes que la han poblado, y han generado un dinamismo económico inusitado, con sus pro y contras para el desarrollo.

La conexión vial con Brasil es una ventaja por aprovechar sustentablemente, con nuevas unidades agropecuarias a lo largo de las nuevas vías. Un pueblo con mucho futuro preservando la riqueza natural, aprovechando los espacios económicos, los ecosistemas, sin daño al medio ambiente. Madre de Dios es una estrella en el escenario nacional pero requiere ordenamiento, exhibe un gran potencial turístico, que incluso se nutre con la presencia de minorías étnicas que se nutren del bosque, y lo protegen. La economía de estas dos regiones, en los últimos doce años, viene registrando importante crecimiento, en el cual participa fuerza laboral nativa e inmigrante. El departamento del Cusco con una performance impresionante viene creciendo a una tasa promedio de 8,4% cada año (2001-2012), con una dinámica productiva inmejorable de actividades como la agricultura, creció 5,8% cada año, la pesca 24,6% promedio anual, la minería e hidrocarburos creció a una tasa media anual de 15,2%, impulsada principalmente por la extracción gasífera del yacimiento de Camisea, que está contribuyendo en el cambio de la matriz energética del país. En el periodo referido, la actividad de la construcción ha crecido cada año en 15,6%, de igual manera tasas importantes en la manufactura, el transporte y las comunicaciones, la actividad hotelera, el comercio y los servicios. Es decir, Cusco ubicado en el sur oriente peruano, viene aportando significativamente al crecimiento económico nacional.

De otro lado, la región Madre de Dios, en promedio creció, 4,8% cada año, con actividades bastante dinámicas como la pesca, la construcción, el comercio, los servicios, y también la minería artesanal. Son regiones donde el turismo, en una visión de largo plazo, es una actividad que potencia las actividades económicas principales de estas regiones donde la agricultura, la pesca, la minería e hidrocarburos, la manufactura han venido siendo muy dinámicas, en la última década, con ello han impulsado el comercio y los servicios que se integran a toda la economía peruana. En la pesca, son departamentos ricos en especies hidrobiológicas que abundan en los ríos, aportando a través de la extracción, a los ingresos de los pescadores artesanales, y claro, aviando la gastronomía regional, generando el sustento a los pescadores para la manutención de sus familias. La actividad de extracción pesquera en el departamento del Cusco tiene poca presencia, su aporte al PBI del departamento es intrascendente. En Madre de Dios aporta el 0,1% al Producto Bruto Departamental, aporte bastante pequeño, aun así es una actividad trascendente en la generación de empleo e ingreso de muchas familias. De otro lado, en el territorio de estas dos regiones, económicamente muy dinámicas, atractivas y turísticas, con el esplendor de sus monumentos, sus ríos y sus bosques, se desarrolla intensa actividad agropecuaria, con excelentes tierras, muy fértiles, que propician buena producción agrícola, pecuaria.

En el Cusco, la actividad agropecuaria aporta el 7,5% de su PBI regional, constituyendo una de sus principales actividades económicas, con gran producción de cereales y tubérculos,

MAPA N°05

CRECIMIENTO ECONOMICO Y ATRACCION MIGRATORIA CUSCO, MADRE DE DIOS,

INMIGRACION RECIENTE, 2002 - 2007



FUENTE: Instituto Nacional de Estadística e Informática. Censos Nacionales de Población y Vivienda 2007. ELABORACIÓN: Propia

Tasa de crecimiento promedio, 2001 - 2012

	Nacional	Cusco	Madre de Dios
Total	6,3	8,4	4,8
Agricultura	4,4	5,8	2,4
Pesca	3,4	24,6	7,1
Minería	4,2	15,2	2,4
Manufactura	5,9	3,7	3,8
Electricidad y Agua	5,8	8,5	1,2
Construcción	10,3	16,6	9,1
Comercio	7,0	5,4	5,3
Transporte y Comun.	7,9	6,5	6,8
Restaurantes y Hoteles	6,5	7,5	7,0
Servicios Gubern.	5,6	6,6	8,5
Otros Servicios	6,0	5,9	7,2

Fuente: Instituto Nacional de Estadística e Informática. Elaboración propia

Valor Agregado Bruto, 2012

Estructura porcentual en valores corrientes

	Nacional	Cusco	Madre de Dios
Valor Agregado Bruto	100,0	100,0	100,0
Agricultura	6,4	7,5	6,3
Pesca	0,6	0,0	0,1
Minería	10,5	31,4	49,5
Manufactura	14,0	5,2	2,7
Electricidad y Agua	1,9	1,3	0,3
Construcción	8,2	17,0	2,1
Comercio	15,0	11,1	8,9
Transporte y Comun.	9,7	4,7	4,9
Restaurantes y Hoteles	4,3	4,7	4,2
Servicios Gubernamentales	6,9	7,2	8,8
Otros Servicios	22,5	9,8	12,4

Fuente: INEI. Elaboración propia

PEA Ocupada Inmigrante, 2012

	PEA Ocupada Total	PEA Ocupada Inmigrante	
		Valor	% respecto total dep.
Nacional	15 520 615	168 966	4 000 358
Cusco	734 129	76 765	10,5
Madre de Dios	72 066	40 046	55,6

Fuente: INEI. Elaboración Propia

Aporte a la productividad laboral de la PEA Ocupada Inmigrante

	Prom. 2008 - 2012	
	Valor	%
Nacional	26,1	
Cusco	9,7	
Madre de Dios	56,3	

Fuente: INEI. Elaboración propia

Productividad laboral de la PEA Ocupada Inmigrante, 2001 - 2012 (Miles de Nuevos soles)

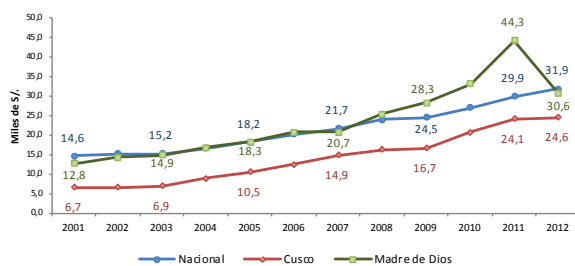

Fuente: INEI. Elaboración propia

Productividad laboral de la PEA Ocupada Inmigrante, 2012 (Nuevos soles)

	Nacional	Cusco	Madre de Dios
Total	31 853	24 573	30 620
Agricultura, Caza y Silvíc.	8 399	4 973	8 932
Pesca	39 371	-	-
Minería	251 796	638 984	266 550
Manufactura	42 504	20 489	21 471
Construcción	44 468	81 887	12 180
Comercio	25 321	16 310	14 327
Transportes y Comun.	40 349	28 086	18 552
Otros Servicios 1/	36529	19158	21797

1/ Incluye Electricidad y Agua, Restaurantes y Hoteles, Servicios pub., entre otros.

Fuente: INEI. Elaboración propia

Destaca el maíz amiláceo, sobre todo con el emblemático maíz gigante del Valle Sagrado de los Incas, también cultivos permanentes como el café, cacao y achiote. Prevalece la crianza de vacunos, ovinos y camélidos sudamericanos, de los cuales se derivan la carne, fibra, cueros, y también productos artesanales.

En el departamento de Madre de Dios, la agricultura aporta al 6,5% del PBI departamental, gran parte de su territorio son reservas naturales protegidas, también bosques y para uso agropecuario. La explotación forestal es una de las principales actividades económicas, sin embargo la explotación discriminada y sin control afecta a los ecosistemas, destacan especies como el cedro, el tornillo, la caoba, siringa, y la fabulosa castaña, la tala ilegal es el enemigo oculto que se debe erradicar.

Los principales productos agrícolas son la castaña, el maíz amarillo duro, la yuca, el plátano. Ahora hay presencia de ganadería, principalmente de ganado cebú, especie que se adapta fácilmente a la zona del bosque tropical.

La actividad de la minería e hidrocarburos, tiene un peso sustantivo en el valor agregado de estas regiones, en el Cusco aporta con el 31,4% del valor agregado departamental, principalmente por la producción de gas natural, en el yacimiento de Camisea, en el Valle de la Convención, esta actividad viene cambiando la matriz energética peruana, cuyo componente principal es el gas natural, cuyo consumo doméstico e industrial se viene expandiendo por el país. Cusco también es gran productor de cobre del país, su principal mina es Tintaya, en la provincia de Espinar. También produce plata y molibdeno.

En Madre de Dios, la actividad minera aporta el 49,5% del PBI del departamento, impresionante, por la extracción del oro aluvial, que arrastran los ríos de la Amazonía, en polvo y en pepitas, en una actividad predominantemente artesanal, la utilización de químicos para procesar el mineral viene contaminando el caudal de los ríos y afectando al equilibrio ambiental, situación que hay que mitigar, combatir. La actividad manufacturera está presente en estas dos regiones, Cusco exhibe una industria creciente y diversificada, la manufactura aporta el 5,2% de su PBI regional, en Madre de Dios añade el 2,7% del PBI. La actividad industrial en el Cusco se identifica por la producción de cerveza, con su emblemática “cusqueña”, también se procesa nitrato de amonio, principal bien intermedio para la fabricación de explosivos que demanda la minería. Se registra gran actividad de empresas dedicadas a la fabricación de bebidas gaseosas y de transformación de productos agrícolas como: trigo, cebada, achiote, kiwicha, quinua, procesamiento de café orgánico, joyería, tejidos, prendas de vestir, la actividad empresarial dedicada a la industria viene creciendo. No podemos dejar de mencionar que el Cusco es la principal plaza turística del Perú, y es el centro del eje turístico del sur del país, que se extiende a las regiones vecinas de Arequipa, Madre de Dios, Puno e Ica.

Estas dos regiones del país, que poseen gran riqueza natural y atractivo turístico se han convertido en gran polo de atracción en el país, en su ámbito se expanden, crecen, se desarrollan sus ciudades capitales y otras ciudades menores muy pujantes: Cusco, el ombligo del mundo, la capital del imperio, Puerto Maldonado, con inusitado movimiento comercial y de servicios, también con actividad industrial se han ido integrando positiva e indisolublemente en la realidad nacional. En este eje o grupo de departamentos del sur oriente peruano con gran potencial económico y productivo, la inmigración interna viene aportando fuerza de trabajo, los pobladores migrantes se han acondicionado a las actividades propias de la región, principalmente ligadas al turismo. Es importante señalar que entre ambas regiones se da una interacción permanente, fortalecidas por lazos comerciales, que ha permitido el asentamiento ya con el ánimo de permanencia de pobladores inmigrantes ligados a actividades comerciales, la actividad de la construcción, los servicios, el

turismo, con presencia de cientos pequeños, medianos y también, grandes empresarios. Las dos corrientes de inmigración más importantes de este eje birregional, provienen del departamento de Arequipa y de Lima, seguidas de las corrientes provenientes de Puno, Apurímac, Ayacucho, Junín y Ucayali, de otras regiones del país, en menor número.

La inmigración interna en este eje económico del país se evidencia por la contribución de la fuerza de trabajo inmigrante de toda la vida, a la población económicamente activa en estas dos regiones. En Cusco, la fuerza laboral inmigrante representa el 10,5% de la PEA ocupada, en Madre de Dios el 55,6% de los ocupados son inmigrantes, tamaño proporción de población señala bastante de la dinámica demográfica, con consecuencias sociales y económicas para la región. Asimismo, en este proceso el aporte de la inmigración interna a la generación de riqueza en estas dos regiones, está altamente identificada por su aporte al empleo, aporte que en el país representa el 26,1% del PBI, en estas regiones el aporte de la población ocupada inmigrante a la generación a la productividad laboral que incide en mayor valor agregado es alto, en el departamento del Cusco el aporte de la fuerza laboral inmigrante a la productividad laboral regional se calcula en 9,7% y en el departamento de Madre de Dios con el 57,2%, lo cual evidencia la fuerza económica de las migraciones internas en esta región. Cifras que se calculan a partir del comportamiento de la productividad laboral de la población ocupada inmigrante, que ha tenido un comportamiento creciente en la última década.

CAPÍTULO 4

APORTES DE LAS MIGRACIONES INTERNAS AL CRECIMIENTO ECONÓMICO

Abordando en esta parte lo económico, vamos a analizar en primer lugar, el aporte de las migraciones internas a la generación de remesas internas, estas constituyen flujos monetarios que van dirigidos al consumo de los hogares receptores, las mismas propician mayor demanda de bienes y servicios que incide positivamente en los niveles de actividad. Las migraciones internas aportan, en determinadas áreas geográficas de acogida, al aprovisionamiento de mano de obra e intelecto, la misma que se emplea en diversas actividades económicas, a partir de dicha labor, los migrantes internos generan ingresos, que constituyen la retribución por trabajo sea como empleados, obreros o trabajadores independientes, parte de sus ingresos se transfieren a la familia del emigrante que se quedó residiendo en el lugar de procedencia, dando lugar a las remesas internas. Estos recursos constituyen transferencias corrientes de hogar a hogar, que se va incrementando en el tiempo dada la mayor inserción de la población inmigrante en el mercado de trabajo, y por su participación en el proceso productivo que permite la generación de bienes y servicios, con ello aportan al crecimiento económico, a la productividad laboral, y a la generación de mayor valor agregado.

Parte de estos ingresos generados se transfieren directamente a los hogares de origen de la migración interna. Las remesas, constituyen recursos económicos que apalancan el consumo de las familias de migrantes, aportan a la generación de activos familiares como la vivienda, la educación y salud, principalmente.

Conocemos que cerca de un tercio de peruanos han migrado internamente a lo largo y ancho del país, ellos residen en un distrito diferente al que nacieron, son casi 10 millones de peruanos que se han movilizado de una parte del territorio a otra, de un distrito a otro, por razones principalmente de carácter laboral, y como hemos visto en el primer capítulo de este libro, cerca de 6 millones de peruanos están residiendo en un departamento (división política administrativa mayor) diferente al que nacieron. Este acervo de migrantes, por su magnitud, por su distribución en todo el espacio geográfico nacional, por su diversidad étnica (Quechuas, Aymaras, nativos de la Amazonía, afro descendientes, chinos y otros) tienen un impacto decisivo en la economía y en la nueva configuración de la realidad nacional, en lo positivo generando mayor integración, dinamizando el mercado interno, propiciando mayor demanda por consumo, oferta de fuerza de trabajo, que engarzado a los recursos de inversión generan mayor cantidad de bienes y servicios, por tanto mayor empleo e ingreso.

En el lado desfavorable, se observa la pérdida de capacidades en los territorios donde provienen los emigrantes internos, generalmente las zonas más pobres, principalmente por la salida del recurso humano, que provoca abandono del territorio, disminuye las capacidades para las labores productivas al restarle un vital factor de producción, la fuerza de trabajo. En la realidad peruana, las zonas expulsoras de población, las más pobres, están principalmente dedicadas a las actividades primarias de agricultura, pesca y minería. Estos desplazamientos poblacionales, afectan las condiciones de vida de estas familias y el territorio se ve mayormente despoblado, con disminución de las labores productivas por los efectos de la ausencia de parte del trabajo que resta capacidades productivas e incluso pérdidas irreparables. De otro lado, la emigración incide en la demografía de ciertas zonas o regiones, en la mayoría de los casos se observa el predominio de los grupos de población de mayor edad, traduciéndose en el envejecimiento de la población, pérdida de la población joven y por esta vía reducción de las tasas de natalidad, son costos que trae la migración interna a estos territorios donde se ubican los distritos que expulsan población.

Sin embargo, las ventajas de las migraciones internas en el Perú de hoy, se reflejan en muchos ángulos con positiva correspondencia de lo económico y lo social, ejemplos hay cientos en la realidad nacional. Nadie duda que el crecimiento económico, social y cultural de Lima la Capital de la República, ha estado plenamente influida por las intensas migraciones que ha recibido en el último siglo, cientos de miles de inmigrantes, que desde los cuatro puntos cardinales encallaron, si vale la metáfora, en la gran metrópoli, aportando al mayor centralismo y poder económico de la ciudad principal del país. Nadie puede negar que la pujanza del sur peruano: Arequipa, Moquegua y Tacna, se nutre de intensas corrientes de inmigración, de los pobladores del altiplano y departamentos vecinos. La invasión Aymara ha dinamizado la economía en estos departamentos las actividades comerciales, los servicios, la construcción, los negocios en general, de paso incrementado el proceso de urbanización y el crecimiento de las ciudades, cerros que antes eran enormes desiertos de arena y tierra, ahora son grandes urbanizaciones populares, se observa en Arequipa, con la enorme expansión urbana especialmente hacia el distrito de Cerro Colorado. En Tacna el distrito del Alto de la Alianza, que en su estadio previo fue un inmenso desierto, ahora es un pujante asentamiento humano de cientos de miles de pobladores provenientes del altiplano. En Moquegua, de igual forma, el crecimiento de la ciudad hacia los eriazos cerros al pie del cerro Baúl, llenos de pobladores del altiplano, audaces y grandes comerciantes, que en contrapartida han dinamizado la economía departamental. La invasión Aymara ha sido decisiva en este proceso.

Para nadie es un secreto que el crecimiento económico de los departamentos norteños como La Libertad, Lambayeque y Piura se nutre, desde antaño, de cientos de miles de pobladores cajamarquinos, la cultura Caxamarca extendida en el sólido norte. Trujillo, Capital de la Primavera, ciudad capital departamental, en todas sus extensiones hacia el norte, centro y sur se ha visto avasallada por la fuerza inmigrante que aporta a su crecimiento económico, herencia que viene tiempos atrás, con raíces profundas en las laderas de los Andes, hacía más de un siglo de pujanza económica de las haciendas azucareras, que principalmente, se nutrían de mano de obra cajamarquina. Similar proceso exhibe el departamento de Lambayeque, región costera de mucha actividad económica, cuna del Señor de Sipán, cabeza de la cultura Moche. La invasión “Caxamarca”, se fusionó no sin dejar huella imperecedera, cientos de miles de pobladores chotanos, cutervinos, santacrucences, han bajado a la franja costera aportando mano de obra en las haciendas cañeras como Tumán, Pucalá y otras.

La migración Cajamarca también se trasladó al oriente peruano, hacia la selva amazónica, desde las épocas de los antiguos pobladores de Celendín en la búsqueda de la paja hualqui, insumo para hacer sombreros su principal producto de exportación regional, hasta posicionarse en productivas tierras en el valle de Mayo, pasando Rioja, Moyobamba y Tarapoto, esta última dinámica comercial y productiva ciudad a cuyo esplendor han aportado cientos de inmigrantes cajamarquinos, convirtiéndola en la principal ciudad del departamento de San Martín, en competencia con la majestuosa Iquitos, en pleno río Amazonas. Más al sur-oriental, hacia Cusco y Madre de Dios, la primera la ciudad imperial centro del poder político de la cultura Inca, el “ombligodel mundo”, con gran atractivo turístico por su pasado y por Machupichu, ciudadela extraordinaria construida por los Incas, epicentro de la actividad turística, configurando en todo el espacio geográfico de la región un gran clúster de crecimiento económico y desarrollo. Hacia Madre de Dios, región en plena selva amazónica, los inmigrantes bajan del altiplano, principalmente, tras el oro aluvial cientos de pobladores inmigrantes, principalmente del sur, han recalado en esta parte del territorio, en plena selva mirando al vecino Brasil.

Estas redes de inmigración han configurado los nuevos cambios del Perú de hoy, en lo económico han tenido un impacto decisivo para engarzar aún más la nacionalidad peruana, generando un mercado interno joven, promisorio con oportunidad. Observamos en los últimos años una dinámica creciente de flujos de dinero interno, remesas internas, transferencias corrientes de hogar a hogar, muy poco

o tal vez nada estudiadas, que fluyen en distintas direcciones en el espacio geográfico interno, que apalancan el consumo interno de las familias de migrantes, aportando a mejorar las condiciones de vida. Los datos provienen de la Encuesta Nacional de Hogares, en el módulo de ingreso, allí se investiga todos los ítems del ingreso de los miembros del hogar, por trabajo, principal y secundario, entre estos ítems se encuentran las transferencias corrientes que reciben los hogares y dentro de ellas están las remesas, tanto internas como externas, que constituyen transferencias al hogar, generalmente relacionado a hogares partidos en dos por la migración, dada por múltiples causas, la principal de ellas de carácter laboral. La cuantía no es pequeña y sus impactos son trascendentes en las condiciones de vida de las familias. En segundo lugar, analizaremos el aporte de las migraciones internas al empleo, con mayor oferta de trabajo, que tienen su incidencia en la producción de bienes y servicios. En tercer lugar, se busca explicar cuánto es el aporte de la fuerza laboral inmigrante interna al valor agregado regional y nacional, es decir a la generación de riqueza y a la productividad laboral, analizar cuánto aporta la mano de obra inmigrante a la productividad laboral total, y cual su comportamiento o tendencia en los últimos años. .

4.1 DINÁMICA DE LAS REMESAS INTERNAS, APOORTE AL CONSUMO DE LAS FAMILIAS

Las remesas constituyen parte de los ingresos por trabajo logrados por los pobladores emigrantes en el lugar de residencia o acogida. Esta parte de sus ingresos se transfiere hacia su hogar de procedencia, constituyendo recursos soporte que se destinen al sustento de estas familias que residen en el lugar de procedencia del emigrante. Las remesas son internas, cuando se dan dentro del territorio nacional y pueden ser remesas externas, aquellas que provienen de los emigrantes residentes en el exterior. Cabe indicar adicionalmente que las remesas constituyen transferencias corrientes de hogar a hogar, generalmente van destinadas a apalancar el consumo privado de las familias de emigrantes. Algunos la consideran la contrapartida, la compensación, que recibe el hogar por la pérdida de uno de sus miembros que sale de su lugar de nacimiento en búsqueda de mejores condiciones de vida para él y los suyos. En el Perú, las intensas migraciones internas, tanto de salida como de llegada, ese enorme flujo de emigrantes internos que se han desplazado a otras regiones, departamentos del país, ha posibilitado, tras la huella del hogar partido por la migración, una gran corriente de recursos económicos que en diversas direcciones en todo el territorio nacional van a posibilitar, con dichos recursos, apalancar, mantener y mejorar las condiciones de vida de las familias de los migrantes.

GRAFICO N° 20

PERÚ: REMESAS INTERNAS DE HOGAR A HOGAR, 2009 - 2012
(VALORES CORRIENTES)

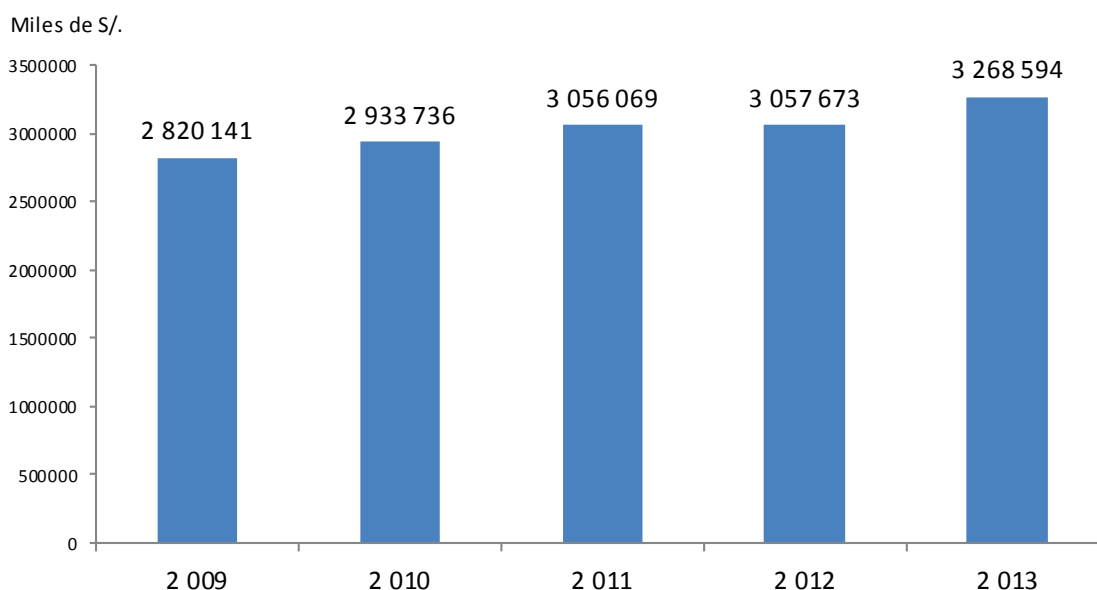

Fuente: Encuesta Nacional de Hogares 2009- 2013.

En el Perú, la cuantía estimada de la corriente monetaria interna ha venido creciendo en los últimos años, para el año 2009, se estima el monto total de S/. 2,800 Millones de nuevos soles, subió a más de S/. 2,900 Millones de nuevos soles en el 2010, a S/. 3,056 Millones en el año 2011, en el año 2012 se estima la cifra asciende a S/. 3,057 Millones de Nuevos soles, distribuidos por todo el territorio nacional y en el año 2013 asciende a 3,268 Millones de nuevos soles. Estos datos son estimados con los resultados de la Encuesta Nacional de Hogares que ejecuta el INEI.³⁶ Cabe mencionar que estos recursos que reciben las familias peruanas y que forman parte de su ingreso, representan aproximadamente el 1,2% del ingreso total de las familias peruanas a nivel nacional. En el gráfico N° 21, se observa la evolución anual del monto de las remesas estimadas. El flujo de remesas internas, de hogares a hogar, en el interior del territorio nacional, es la huella económica más evidente del esfuerzo de los migrantes internos por hacer llegar parte de sus recursos a sus familiares que viven en el lugar de donde salieron.

36 INEI – Encuesta Nacional de Hogares. <http://inei.inei.gob.pe/microdatos/>

GRAFICO N° 21

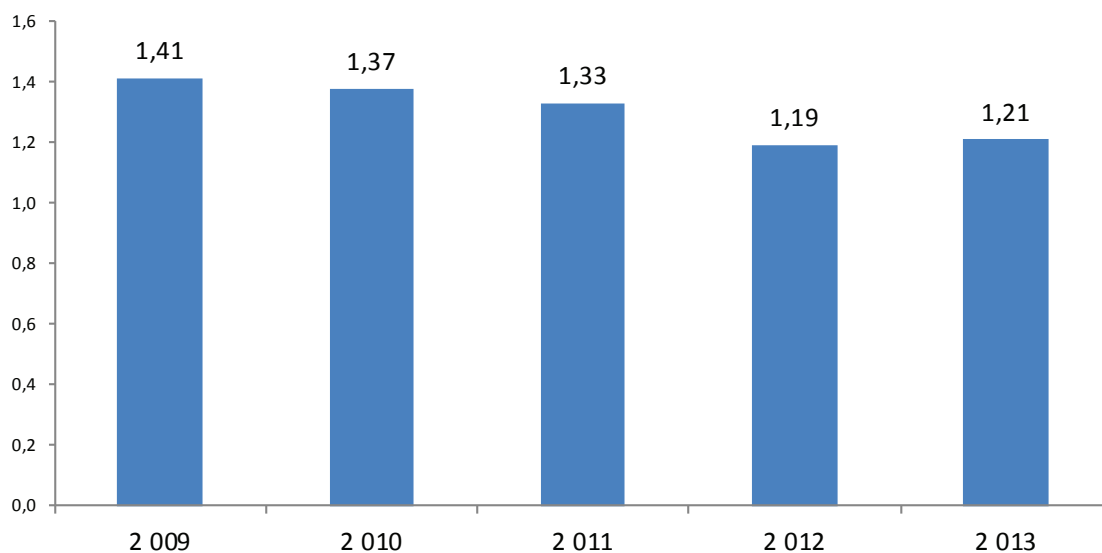
PERÚ: PORCENTAJE QUE REPRESENTA LAS REMESAS INTERNAS AL INGRESO TOTAL, 2009 – 2013
(VALORES CORRIENTES)

Fuente: Encuesta Nacional de Hogares 2009- 2013.

Las remesas internas, en promedio de los últimos cinco años, representan aproximadamente el 1,3% del ingreso total de las familias peruanas. El promedio quinquenal anual de la remesa que llega a los hogares, es de aproximadamente S/. 122.00 Nuevos Soles, es más elevada en el área urbana, S/. 149.00 nuevos soles, casi tres veces más que la que llega al área rural, S/. 45.00 nuevos soles, cabe señalar que en el área urbana se concentra el mayor número de hogares, cerca del 75% de la población peruana reside principalmente en dicha área, a diferencia de la rural que acoge al 25% restante.

GRAFICO N° 22

PERÚ: PORCENTAJE QUE REPRESENTAN LAS REMESAS INTERNAS SOBRE EL INGRESO TOTAL FAMILIAR, DEPARTAMENTAL, 2013 (NUEVOS SOLES CORRIENTES)

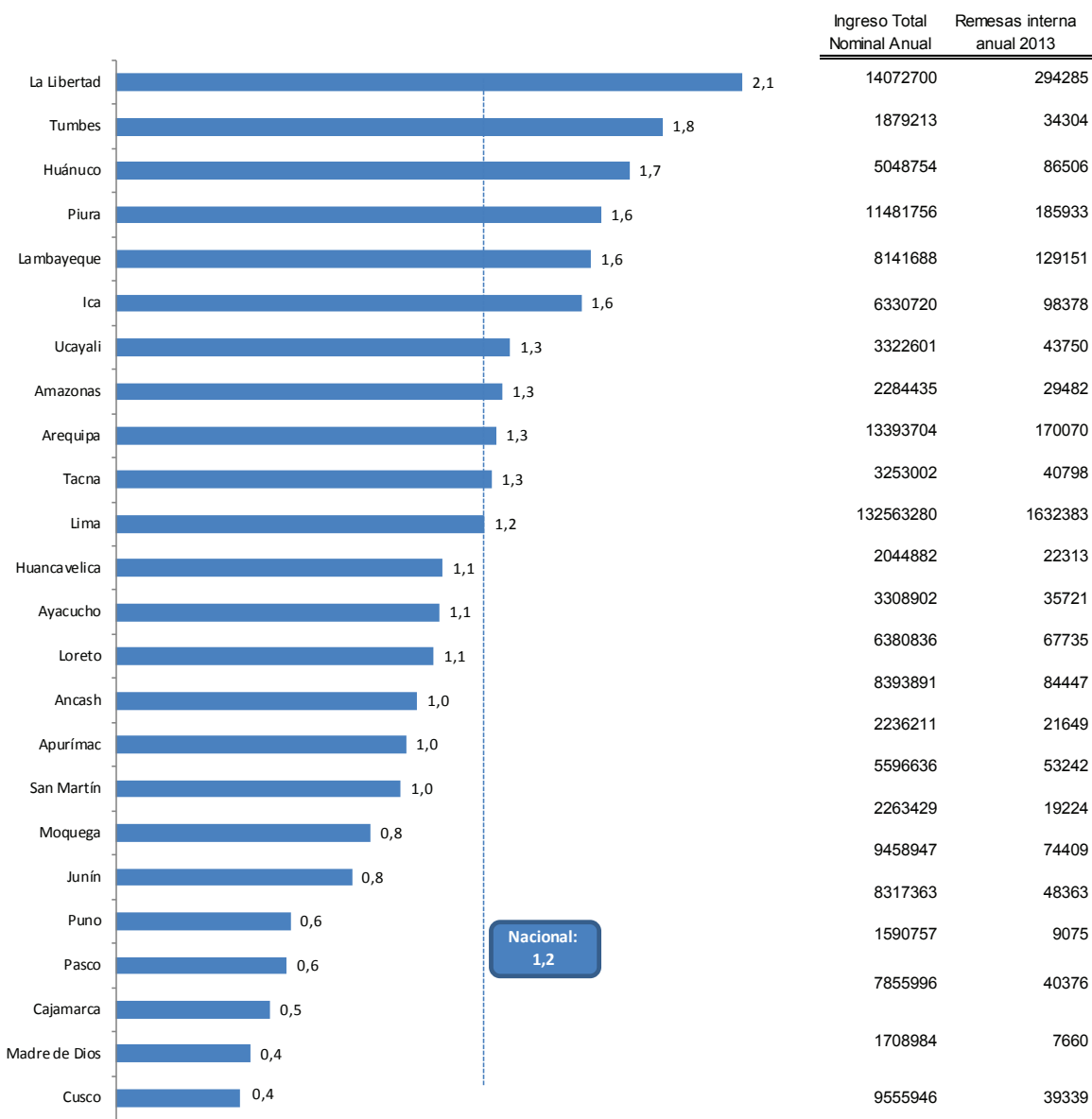

Elaboración Propia

Fuente: INEI - Encuesta Nacional de Hogares ENAHO 2013.

Para el año 2013, el promedio de la remesa es más alto en la costa urbana, S/. 175.00 nuevos soles, sigue Lima Metropolitana que tiene una alta concentración poblacional, la remesa en promedio asciende a S/. 153.00 nuevos soles, sigue en orden de importancia la selva urbana y la sierra urbana con S/. 108.00 nuevos soles y S/. 104.00 nuevos soles, respectivamente. La costa rural, exhibe los promedios más altos de las remesas del área rural, S/. 93.00 nuevos soles, la sierra rural S/. 37.00 nuevos soles y en la

selva rural S/. 24.00 nuevos soles. Las remesas internas están fluyendo hacia todos los departamentos del país donde residen las familias de los peruanos emigrantes internos. Es claro que Lima, por ser el departamento de mayor población del país, mayor número de hogares se lleva la mayor parte de las remesas internas, sin embargo, las remesas como parte, como proporción del ingreso total de las familias, exhibe un comportamiento diferente en cada departamento, se puede verificar que la mayor proporción de remesas respecto al ingreso total de las familias, ubica al departamento de la Libertad como el mayor receptor de remesas internas, con mayor proporción de remesas respecto al ingreso familiar total del departamento, con el 2,1%. Sigue en orden de importancia Tumbes (1,8%), Huánuco (1,7%), Piura (1,6%), Lambayeque (1,6%), Ica (1,6%), Ucayali (1,3%), Amazonas (1,3%), Arequipa (1,3%), Tacna (1,3%), Lima (1,2%), todos los departamentos reciben remesas internas. A nivel nacional la proporción de las remesas internas respecto al ingreso total de las familias representa 1,2%.

4.1.1 Características de los receptores de remesas:

Al analizar las características de los receptores de remesas internas, seguimos la huella de las migraciones internas, sus impactos en el hogar, y profundizamos las características de los miembros del hogar de origen.

GRAFICO N° 23

PERFIL DE LOS MIEMBROS DE HOGAR MAYOR A 14 AÑOS DE EDAD QUE RECIBE REMESAS DEL INTERIOR DEL PAIS, POR SEXO Y GRUPOS DE EDAD, 2013 (PORCENTAJE)

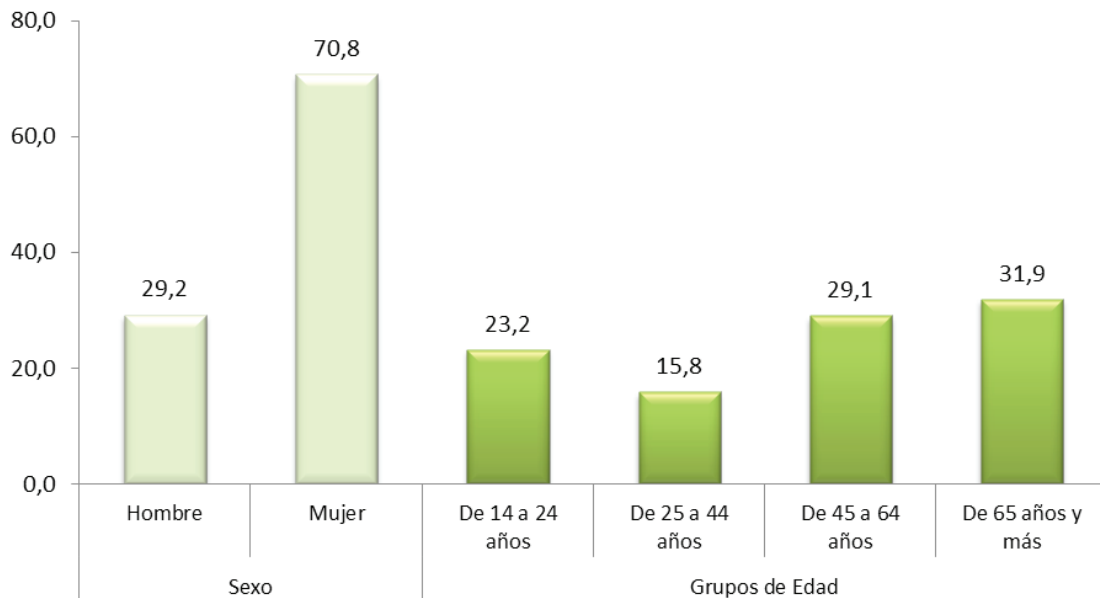

Fuente: Instituto Nacional de Estadística e Informática - Encuesta Nacional de Hogares
Elaboración propia

Quienes reciben las remesas son los familiares directos, beneficiarios de esa parte del ingreso que generan los emigrantes internos, recursos que como en reciprocidad recibe la familia que dejó atrás,

tras la partida por la búsqueda de mejores condiciones de vida. La mayor parte de los receptores de remesas internas son mujeres, 70,8%, hombres el 29,2%. Principalmente son personas adultas mayores de 65 años y más, el 31,9%. Son adultos de 45 a 64 años, el 29,1%, de 25 a 44 años el 15,8%, y los menores de 14 a 24 años, posiblemente hijos, el 23,2%, ver gráfico N° 23. Podemos señalar que se trata de la esposa, pareja o madre de los hijos, o los padres(madre o padre) beneficiarios de la remesa interna y los hijos menores.

GRAFICO N° 24

PERFIL DE LOS MIEMBROS DE HOGAR MAYOR A 14 AÑOS DE EDAD QUE RECIBE REMESAS DEL INTERIOR DEL PAIS, POR RELACIÓN DE PARENTESCO, 2013 (PORCENTAJE)

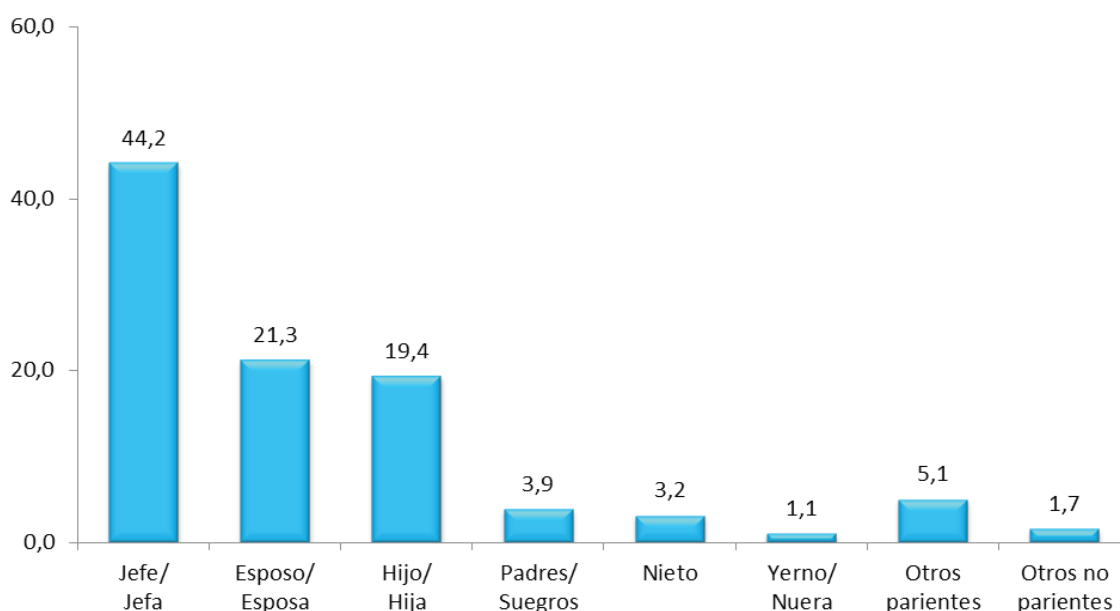

Fuente: Instituto Nacional de Estadística e Informática - Encuesta Nacional de Hogares
Elaboración propia

Tras de este proceso intenso de las migraciones internas, se pueden forjar múltiples historias de peruanos, en diversidad de lugares y regiones con una historia común, de alguno que dejó el hogar y que de una u otra manera hace llegar recursos a sus familiares directos. La mayoría de receptores de remesas internas son el jefe o jefa del hogar receptor, representan el 44,2% de receptores, la esposa o esposo que representan el 21,3% del total, los hijos e hijas receptoras de remesas representan el 19,4%. Ello nos señala con claridad que los grandes beneficiarios de las remesas se encuentran en el hogar nuclear del que salieron los emigrantes, y en su mayoría son los padres, esposa o esposo, e hijos, estos tres grupos representan en conjunto el 84,9% de los receptores de remesas, ver gráfico N° 24. Ahondado en las características de los receptores de remesas uno puede confirmar que la mayor parte de ellos, el 45,4%, a penas si tienen estudios primarios, el 33,6% tienen estudios secundarios y el 21,0% tienen estudios superiores. De lo que se deduce que los miembros del hogar que se quedan en el lugar de origen, en su mayor parte tienen menos formación educativa, incluso la gran mayoría a las justas tiene primaria, lo cual confirma lo que hemos venido señalando que las migraciones internas, restan capacidades a los lugares de salida. De otro lado, un gran porcentaje de receptores de remesas,

46,9%, lo constituyen población económicamente inactiva, generalmente compuesta por amas de casa, personas de la tercera edad o niños y jóvenes en edad escolar, parte importante que constituye población dependiente de los trabajadores emigrantes y un 49,4% son receptores de remesas que están ocupados, están trabajando, solo un 3,7% se encuentran en calidad de desocupados. Estos datos no hacen sino confirmar la precariedad de los receptores de remesas, con características sociales y económicas bastante limitadas.

GRAFICO N° 25

PERFIL DE LOS MIEMBROS DE HOGAR MAYOR A 14 AÑOS DE EDAD QUE RECIBE REMESAS DEL INTERIOR DEL PAIS,
POR NIVEL EDUCATIVO Y CONDICIÓN DE OCUPADOS, 2013
(PORCENTAJE)

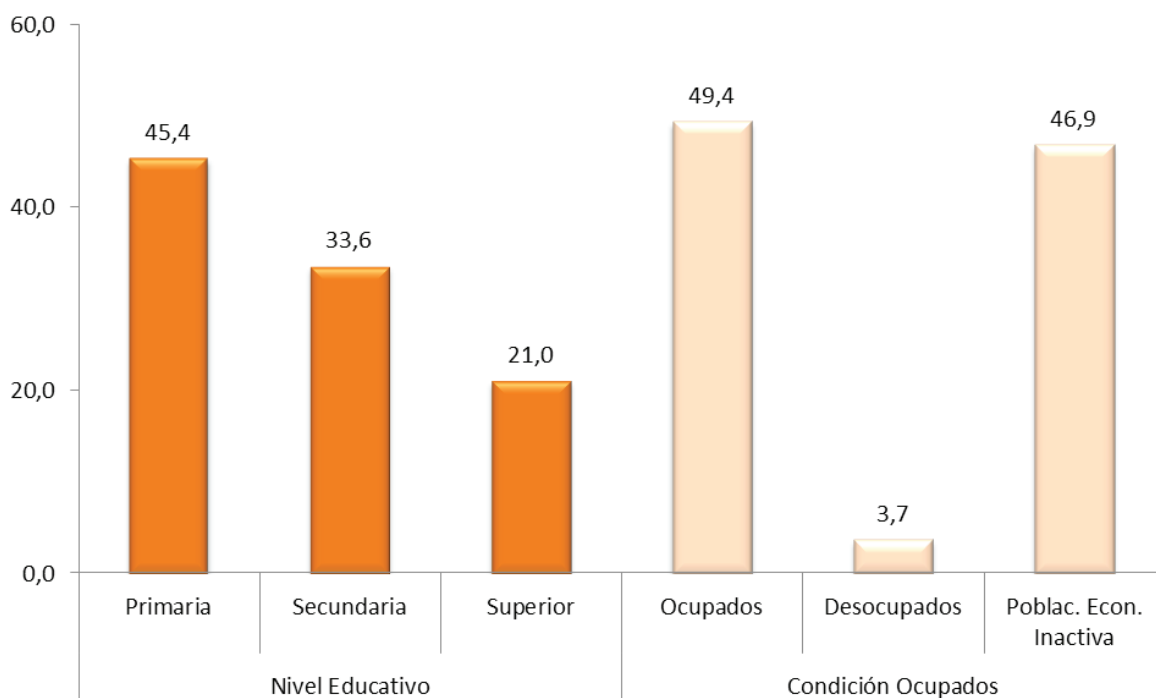

Fuente: *Instituto Nacional de Estadística e Informática - Encuesta Nacional de Hogares*
Elaboración propia

De otro lado, confirma lo anteriormente señalado, que de los receptores de remesas de 25 años y más, un gran porcentaje, el 98,0% no asiste a estudiar en ningún nivel educativo. Lo que va de la mano con las características de esta población, en su mayor parte compuesta por los padres, esposa o esposo, en su mayor parte, mayores de edad e incluso adultos mayores. Entrando en mayor detalle, se observa que, de la población de 14 a 24 años, receptores de remesas, más de la mitad, el 58,6%, asisten a centro educativo, población que se encuentra en plena edad de estudiar. Aún así, este porcentaje de asistencia escolar, está muy por debajo del promedio nacional. Las migraciones internas, que generan un flujo de remesas importante en el país, que fluye en distintas direcciones, aun así, parece que no tienen una incidencia relativamente importante y decisiva para mejorar las condiciones de vida de las familias, que se quedaron en los lugares de origen, lo cual señala que la reciprocidad es limitada.

GRAFICO N° 26

PERFIL DE LOS MIEMBROS DE HOGAR QUE RECIBE REMESAS DEL INTERIOR DEL PAIS, SEGÚN ASISTENCIA EDUCATIVA, POR GRUPOS DE EDAD, 2013 (PORCENTAJE)

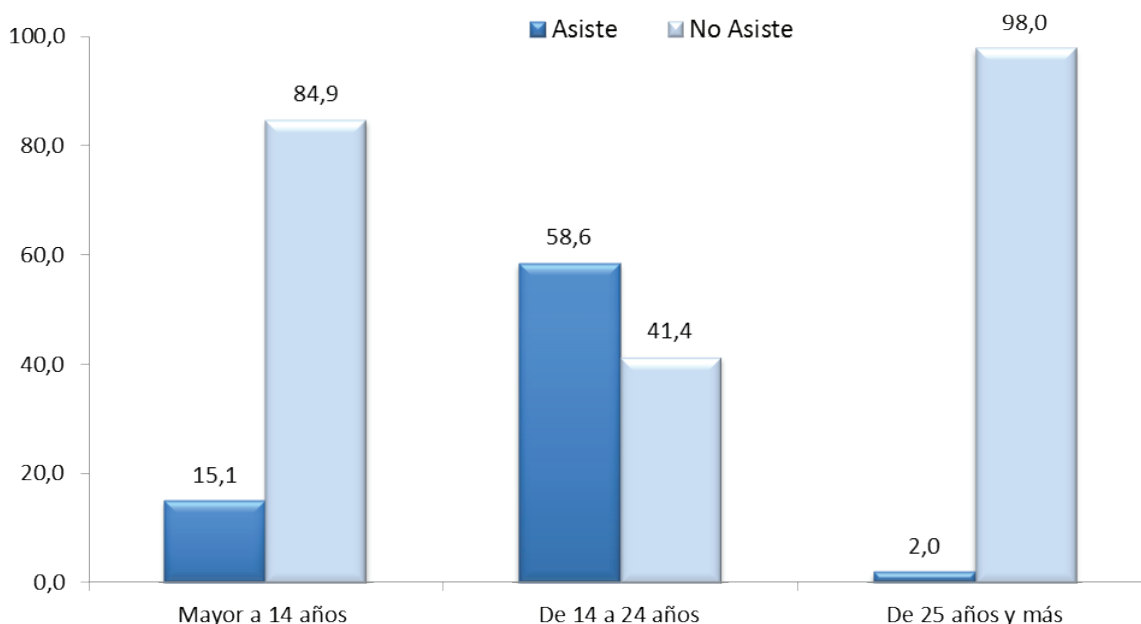

Fuente: Insituto Nacional de Estadistica e Informatica - Encuesta Nacional de Hogares
Elaboración propia

De otro lado, las migraciones internas, si bien tienen un impacto positivo en los regiones, zonas, o lugares de acogida, ya que dichos lugares ganan población, mayor oferta de mano de obra, incluso con niveles de salarios menores al promedio. Los inmigrantes aportan al crecimiento económico, y asumen el reto de lograr el sustento para si mismo y su nueva familia, que seguro constituye en el lugar de residencia. Este proceso de movilidad poblacional, a la vez, directa e indirectamente, resta capacidades a los lugares de origen del migrante, y la familia que deja va adaptándose a dicha pérdida, este hogar está mayormente constituido por los padres, que conscientes y pasivamente expectantes ven la partida y pérdida de uno de los suyos, con esperanza de que ello significará en el tiempo el progreso del hogar de origen, a partir del triunfo de uno de los suyos lejos del hogar paternal..

4.2 APORTE DE LAS MIGRACIONES INTERNAS A LA POBLACIÓN OCUPADA DEL PAÍS

La población económicamente activa ocupada de un país constituye el recurso productivo más importante de la economía, aquella que combinada con el capital, maquinaria, equipos o tierra, genera valor, riqueza que es el sustento principal para el desarrollo de las sociedades. En el Perú, la población en edad de trabajar es aquella con edades de 14 años y más de edad, ésta a su vez se divide en población económicamente activa, aquella que trabaja o que está buscando trabajo, es decir lo ocupados y los desocupados, y la población económicamente inactiva, que se encuentra fuera del

mercado laboral, no trabaja ni busca trabajo, generalmente amas de casa, jubilados y pensionistas, estudiantes, principalmente.

Las migraciones internas, los desplazamientos poblacionales de un lugar de residencia a otro, como se ha venido analizando, generalmente agregan fuerza de trabajo a los lugares de acogida, y por supuesto restan fuerza de trabajo en los lugares de partida. Las zonas receptoras de migrantes ganan población en plena capacidad de trabajo, de esta manera se benefician al contar con grandes contingentes de trabajadores que aportan al crecimiento productivo en dichas zonas, las que generalmente demandan fuerza laboral ante el agotamiento de la fuerza de trabajo nativa local. No es extraño, en la realidad del Perú de hoy ver este proceso en las zonas o regiones más dinámicas económicamente, como las agroindustriales que ganan fuerza de trabajo migrante, así lo observamos en distintos lugares, un ejemplo es el departamento de Ica, con gran producción agroindustrial para el mercado externo, también en Arequipa, Moquegua o Tacna, el departamento de La Libertad, con pujanza agroindustrial, en la producción de caña de azúcar, los espárragos, la paprika, el mango, la palta, también Lambayeque o Piura, con similares características, regiones del país ligadas al mercado externo, que en las últimas dos décadas han crecido y propiciado un proceso de diversificación productiva natural y propia, con iniciativa privada.

CUADRO N° 19

PERÚ: INMIGRACIÓN NETA DE LA POBLACION EN EDAD DE TRABAJAR, SEGÚN CONDICIÓN DE ACTIVIDAD Y DEPARTAMENTO, 2001-2012

ÁMBITO GEOGRÁFICO		2001		2012	
		Total	Es migrante	Total	Es migrante
Total	PET	18 016 784	4 764 633	21 889 650	5 582 520
	PEA	12 471 139	3 292 594	16 119 596	4 110 776
	ocupado	11 840 107	3 100 851	15 520 615	4 000 358
Amazonas	PET	256 779	73 747	289 737	75 771
	PEA	183 311	56 659	225 480	61 612
	ocupado	181 652	56 086	221 647	61 016
Ancash	PET	708 661	88 909	809 008	121 581
	PEA	489 613	55 543	607 489	86 652
	ocupado	465 769	50 686	584 167	83 513
Apurímac	PET	271 316	19 961	308 826	23 188
	PEA	211 461	15 793	246 245	17 731
	ocupado	208 224	15 723	240 702	16 923

ÁMBITO GEOGRÁFICO		2001		2012	
		Total	Es migrante	Total	Es migrante
Arequipa	PET	796 256	284 927	947 922	290 255
	PEA	527 787	205 233	659 640	206 634
	ocupado	500 669	197 060	627 808	199 098
Ayacucho	PET	355 233	18 455	448 163	37 919
	PEA	274 454	14 097	333 585	26 847
	ocupado	271 271	13 351	320 796	24 922
Cajamarca	PET	910 710	77 624	1 052 454	64 090
	PEA	703 531	55 760	778 378	48 345
	ocupado	695 014	54 889	768 061	48 124
Callao	PET	553 071	374 328	746 242	487 153
	PEA	344 144	234 691	520 389	348 300
	ocupado	313 360	215 023	486 461	332 866
	desocupado	30 784	19 668	33 928	15 434
	No_PEA	208 927	139 637	225 854	138 854
Cusco	PET	792 383	50 864	926 846	95 378
	PEA	619 709	38 919	748 608	77 413
	ocupado	604 804	37 694	734 129	76 765
Huancavelica	PET	250 209	14 324	303 183	14 664
	PEA	206 238	12 546	254 215	12 628
	ocupado	204 636	12 546	249 355	12 316
Huánuco	PET	492 112	58 520	575 410	67 225
	PEA	354 251	43 123	444 780	49 620
	ocupado	343 533	42 455	431 070	48 915
Ica	PET	461 281	120 508	564 610	125 226
	PEA	313 222	91 868	415 533	94 093
	ocupado	296 695	86 172	394 190	90 328

ÁMBITO GEOGRÁFICO		2001		2012	
		Total	Es migrante	Total	Es migrante
Junín	PET	781 370	150 567	920 380	193 833
	PEA	551 682	107 487	694 964	150 714
	ocupado	535 389	103 551	677 942	146 598
La Libertad	PET	1 049 253	179 108	1 301 945	237 749
	PEA	690 230	107 391	946 581	172 984
	ocupado	649 536	98 959	910 460	168 966
Lambayeque	PET	755 293	154 027	900 910	194 771
	PEA	476 599	97 251	634 728	136 850
	ocupado	454 137	93 352	614 905	133 586
Lima	PET	5 781 191	2 460 689	7 152 090	2 765 484
	PEA	3 825 308	1 693 762	5 094 997	1 985 594
	ocupado	3 509 133	1 574 047	4 855 304	1 937 869
Loreto	PET	536 979	58 577	666 120	62 081
	PEA	368 198	43 512	498 418	49 634
	ocupado	354 287	41 441	483 149	48 646
Madre de Dios	PET	63 042	33 893	90 883	46 260
	PEA	46 003	27 723	74 010	40 456
	ocupado	44 869	27 151	72 066	40 046
Moquegua	PET	113 907	43 984	135 795	53 798
	PEA	79 616	32 873	103 848	42 680
	ocupado	76 178	31 468	98 312	40 928
Pasco	PET	167 951	27 703	204 847	34 519
	PEA	112 732	19 325	158 754	26 784
	ocupado	108 865	18 738	152 120	25 662
Piura	PET	1 065 958	43 503	1 269 122	71 292
	PEA	712 723	28 644	898 269	53 929
	ocupado	675 843	28 033	867 858	51 900

ÁMBITO GEOGRÁFICO		2001		2012	
		Total	Es migrante	Total	Es migrante
Puno	PET	805 621	28 403	954 127	29 298
	PEA	665 529	19 673	782 830	26 104
	ocupado	653 810	19 305	764 461	26 104
San Martín	PET	454 461	169 763	571 999	198 066
	PEA	310 498	120 494	425 377	161 027
	ocupado	304 825	119 191	415 880	158 620
Tacna	PET	198 165	87 036	245 907	107 826
	PEA	141 184	66 239	178 456	83 647
	ocupado	133 870	62 920	168 864	79 859
Tumbes	PET	135 230	29 062	170 386	48 365
	PEA	95 454	21 328	128 821	38 976
	ocupado	93 047	20 613	122 719	38 076
Ucayali	PET	260 352	116 150	332 736	136 728
	PEA	167 661	82 662	265 200	111 523
	ocupado	160 690	80 397	258 190	108 714

Fuente: INEI - Encuesta Nacional de Hogares 2011, 2012
Elaboración propia

Las migraciones internas aportan parte de la población económicamente activa ocupada, participan directamente en la generación de la riqueza nacional, son parte del desarrollo capitalista que se está dando por todo el país. En un proceso que cambió de forma dejando atrás experiencias del pasado, como aquellas donde las grandes haciendas azucareras del norte se nutrían vía enganche de mano de obra cajamarquina y ancashina principalmente. Ahora el proceso se da a partir del atractivo económico que propicia asimilación de fuerza migrante, libre y voluntaria. El cuadro N° 19, nos permite apreciar el aporte de la población ocupada inmigrante a nivel nacional y en todos los departamentos del país. Asimismo, en el año 2012, 4 Millones de peruanos inmigrantes internos vienen participando en todo el país en los procesos productivos, representan cerca del 26,0% de los 15,5 Millones de peruanos que representan la fuerza laboral peruana, son los inmigrantes internos fuerza de trabajo ocupada en distintas regiones, departamentos y provincias del país, tal como se observa en el gráfico N° 27.

GRAFICO N° 27

PERU: POBLACION OCUPADA MIGRANTE O NO MIGRANTE, 2001, 2012

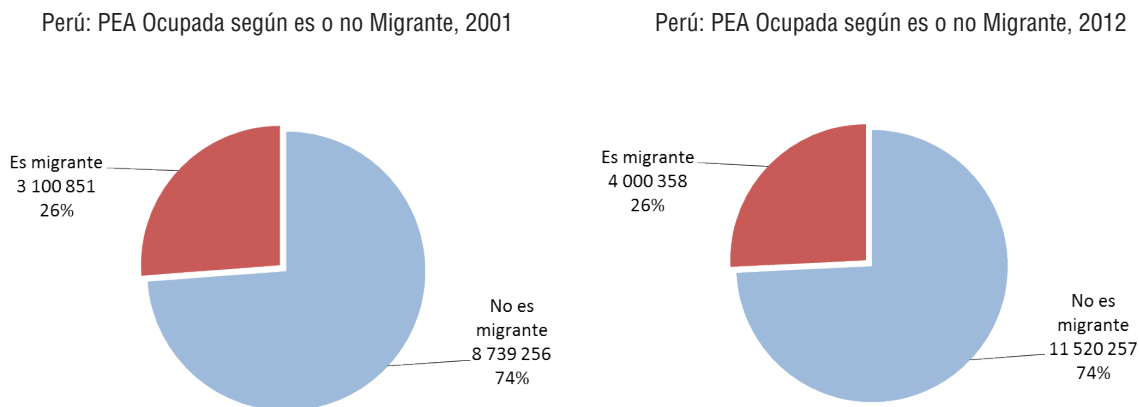

Fuente: INEI – Encuesta Nacional de Hogares 2001, 2012.

Lima, espacio geográfico interno, donde se genera más de la mitad del Producto Bruto Interno, su crecimiento económico se ha nutrido asimilando fuerza de trabajo inmigrante, en la industria, el comercio, la construcción, los servicios, los trabajadores inmigrantes provienen de todas las regiones del Perú profundo, se han insertado en la economía como trabajadores dependientes, empleados y obreros, así como trabajadores independientes, que a fuerza de sudor y lágrimas, generaron sus propios negocios e ingresos, primero incursionaron como vendedores ambulantes, luego como pequeños comerciantes y fabricantes, la gran mayoría en la informalidad, y a razón de esfuerzo esta poderosa fuerza inmigrante provinciana, ha avasallado a la Lima de hoy, no sólo por su esfuerzo productivo, sino por el aporte de sus costumbres, valores, hasta con su música, embeleso y también sabores, que ha generado una poderosa simbiosis cultural, que da fuerza a la nación peruana, en un espacio nacional donde se entrelaza lo andino, lo costero y lo amazónico en un proceso integrador en los primeros años del siglo XXI.

GRAFICO N° 28

POBLACION INMIGRANTE ECONOMICAMENTE ACTIVA OCUPADA DEPARTAMENTAL, 2001, 2012

Amazonas: PEA Ocupada según es o no Migrante, 2001

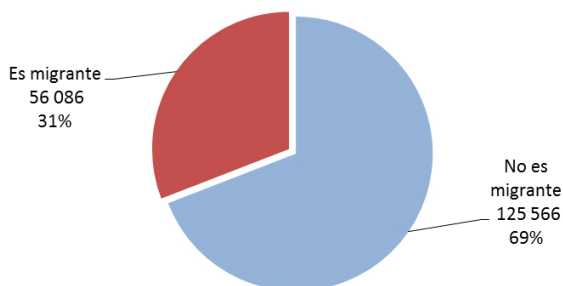

Amazonas: PEA Ocupada según es o no Migrante, 2012

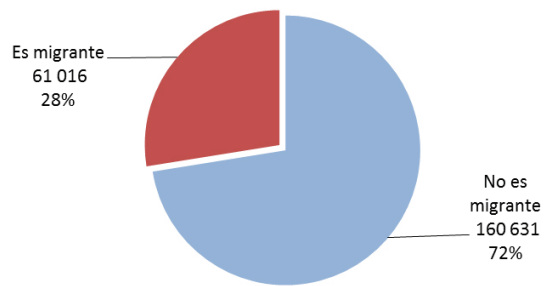

Ancash: PEA Ocupada según es o no Migrante, 2001

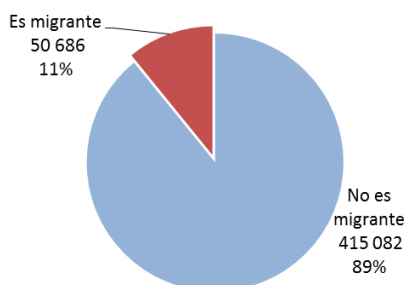

Ancash: PEA Ocupada según es o no Migrante, 2012

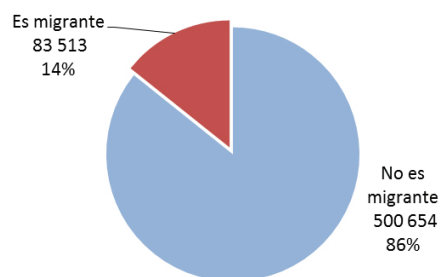

Apurimac: PEA Ocupada según es o no Migrante, 2001

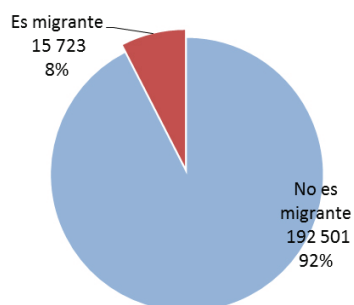

Apurimac: PEA Ocupada según es o no Migrante, 2012

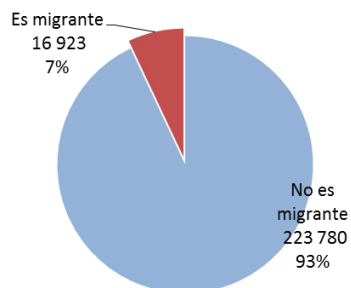

Arequipa: PEA Ocupada según es o no Migrante, 2001

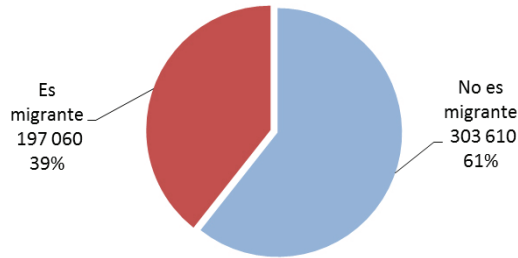

Arequipa: PEA Ocupada según es o no Migrante, 2012

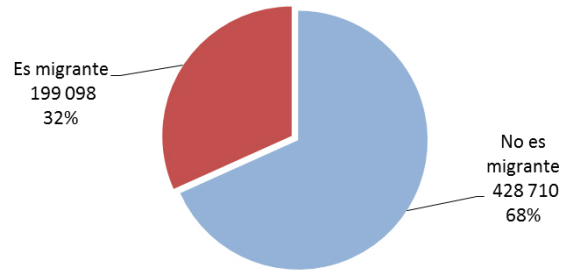

Ayacucho: PEA Ocupada según es o no Migrante, 2001

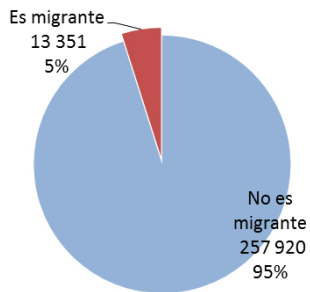

Ayacucho: PEA Ocupada según es o no Migrante, 2012

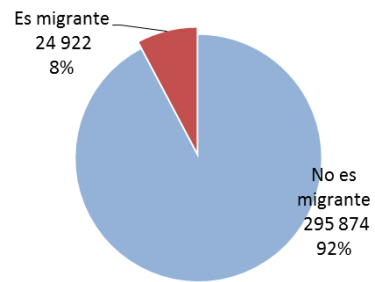

Cajamarca: PEA Ocupada según es o no Migrante, 2001

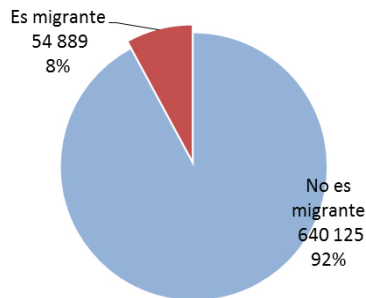

Cajamarca: PEA Ocupada según es o no Migrante, 2012

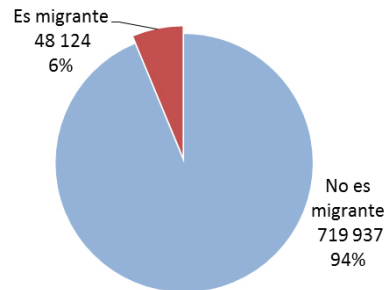

Cusco: PEA Ocupada según es o no Migrante, 2001

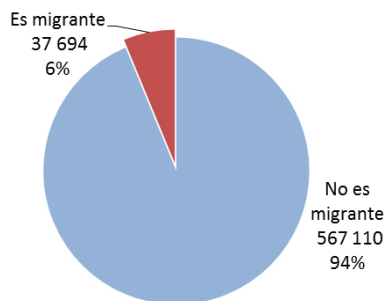

Cusco: PEA Ocupada según es o no Migrante, 2012

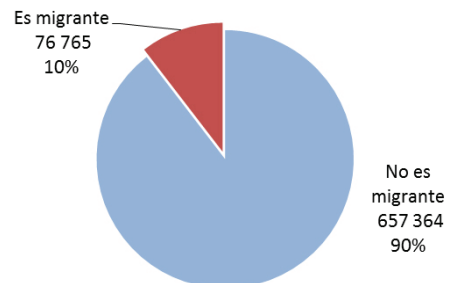

Huancavelica: PEA Ocupada según es o no Migrante, 2001

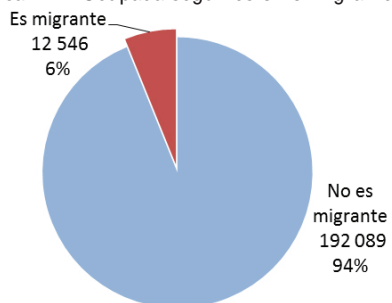

Huancavelica: PEA Ocupada según es o no Migrante, 2012

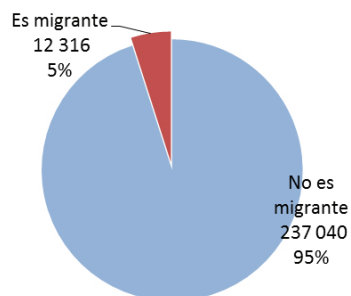

Huanuco: PEA Ocupada según es o no Migrante, 2001

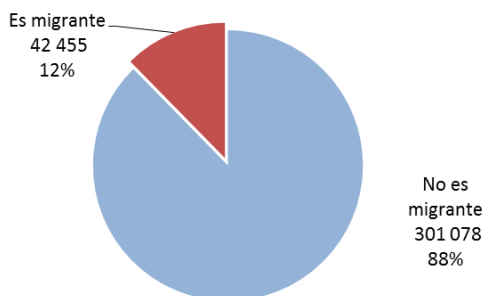

Huanuco: PEA Ocupada según es o no Migrante, 2012

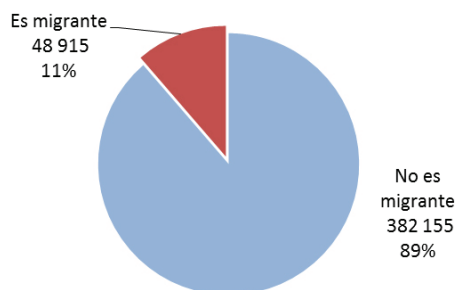

Ica: PEA Ocupada según es o no Migrante, 2001

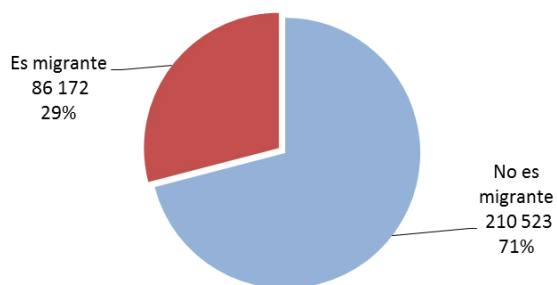

Ica: PEA Ocupada según es o no Migrante, 2012

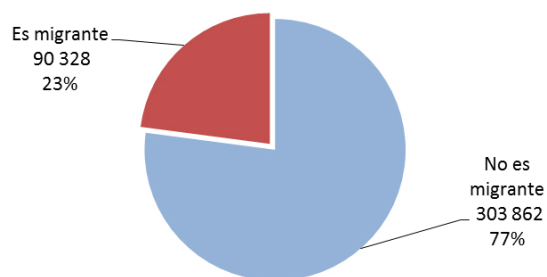

Junin: PEA Ocupada según es o no Migrante, 2001

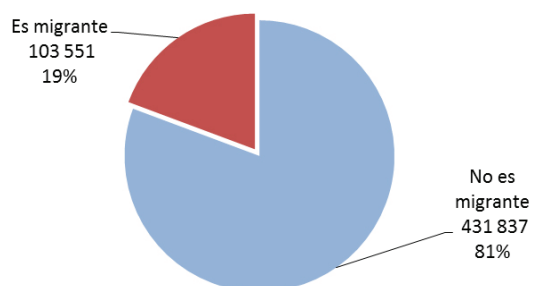

Junin: PEA Ocupada según es o no Migrante, 2012

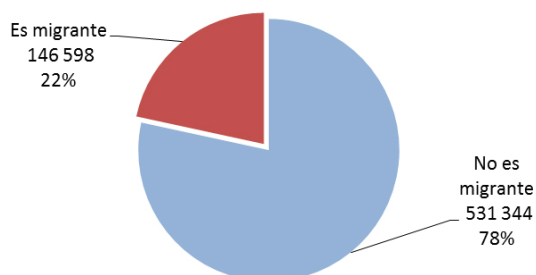

La Libertad: PEA Ocupada según es o no Migrante, 2001

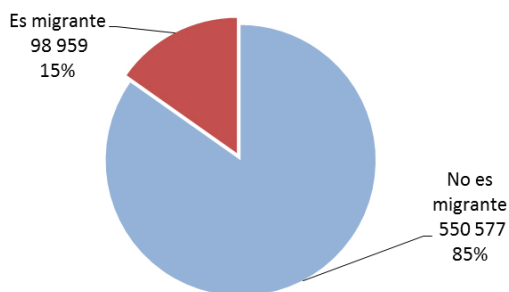

La Libertad: PEA Ocupada según es o no Migrante, 2012

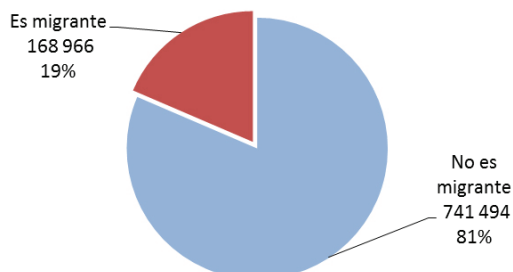

Lambayeque: PEA Ocupada según es o no Migrante, 2001

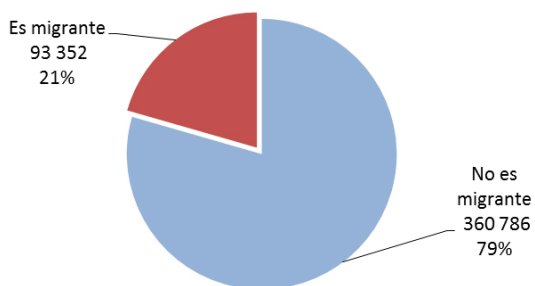

Lambayeque: PEA Ocupada según es o no Migrante, 2012

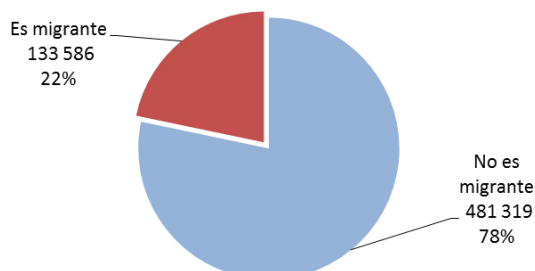

Lima: PEA Ocupada según es o no Migrante, 2001



Lima: PEA Ocupada según es o no Migrante, 2012

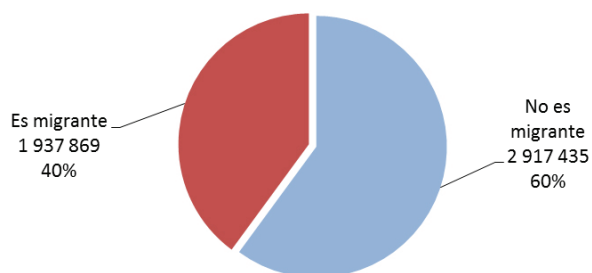

Loreto: PEA Ocupada según es o no Migrante, 2001

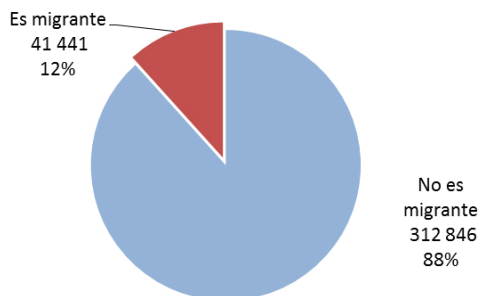

Loreto: PEA Ocupada según es o no Migrante, 2012

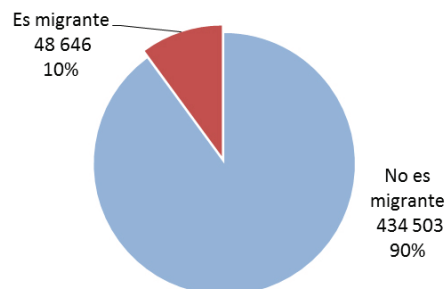

Madre de Dios: PEA Ocupada según es o no Migrante, 2001

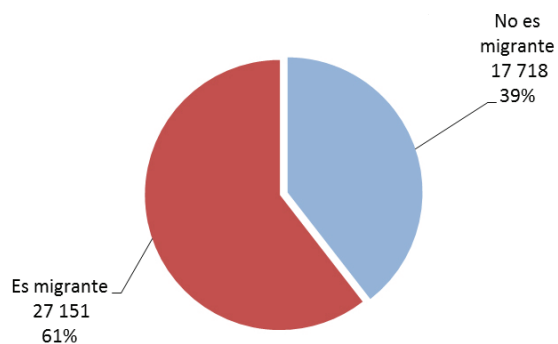

Madre de Dios: PEA Ocupada según es o no Migrante, 2012

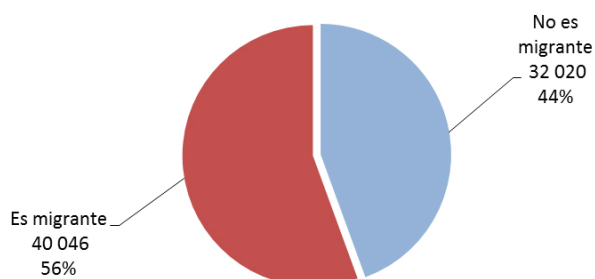

Moquegua: PEA Ocupada según es o no Migrante, 2001

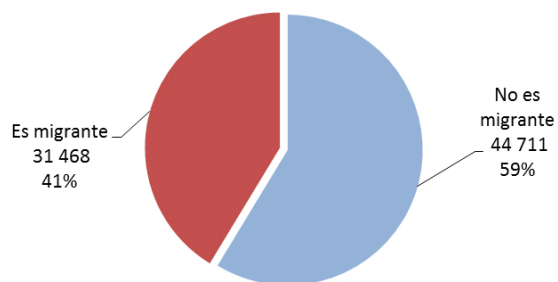

Moquegua: PEA Ocupada según es o no Migrante, 2012

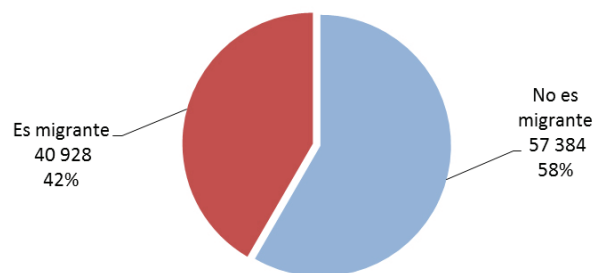

Pasco: PEA Ocupada según es o no Migrante, 2001

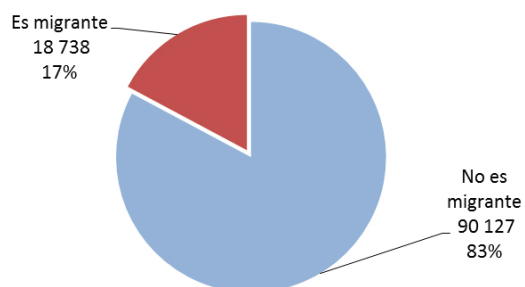

Pasco: PEA Ocupada según es o no Migrante, 2012

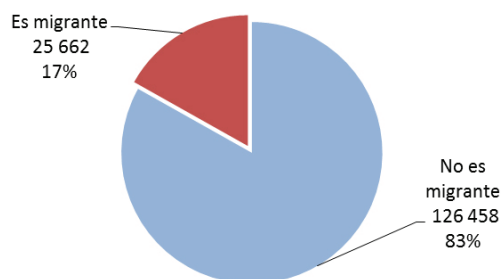

Piura: PEA Ocupada según es o no Migrante, 2001

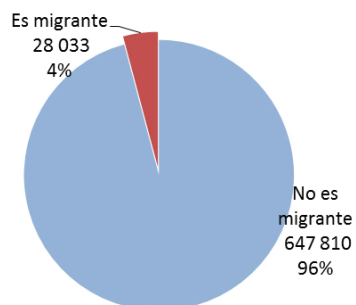

Piura: PEA Ocupada según es o no Migrante, 2012

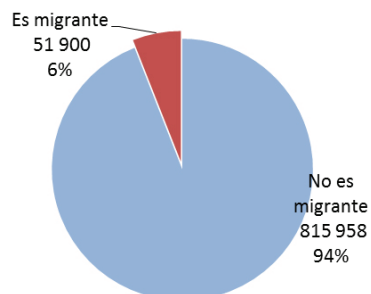

Puno: PEA Ocupada según es o no Migrante, 2001

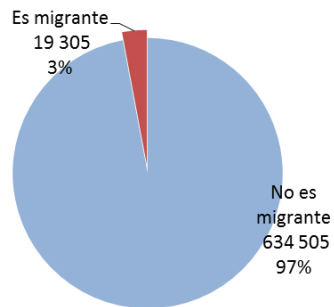

Puno: PEA Ocupada según es o no Migrante, 2012

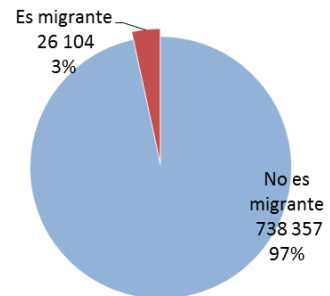

San Martín: PEA Ocupada según es o no Migrante, 2001

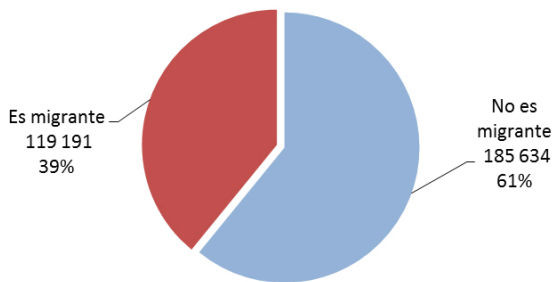

San Martín: PEA Ocupada según es o no Migrante, 2012

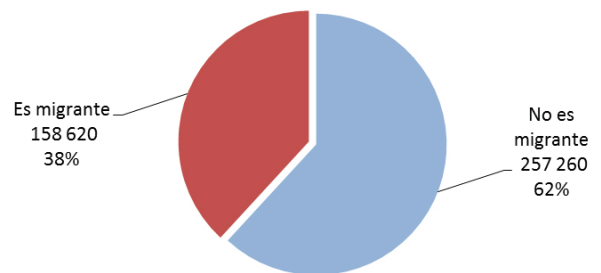

Tacna: PEA Ocupada según es o no Migrante, 2001

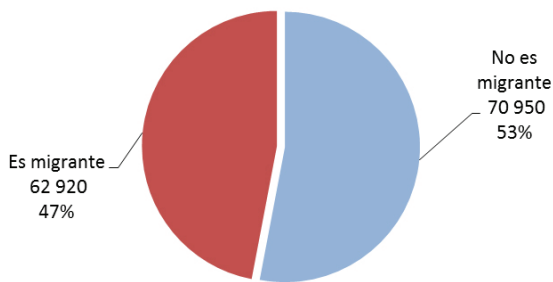

Tacna: PEA Ocupada según es o no Migrante, 2012

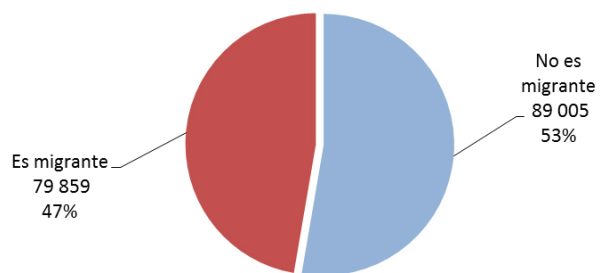

Tumbes: PEA Ocupada según es o no Migrante, 2001

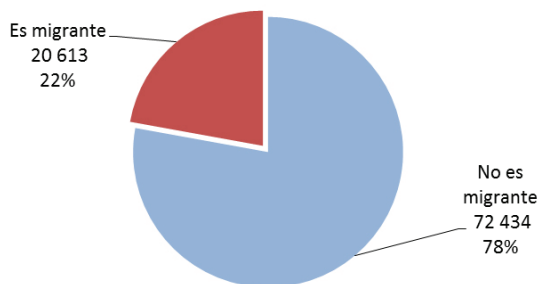

Tumbes: PEA Ocupada según es o no Migrante, 2012

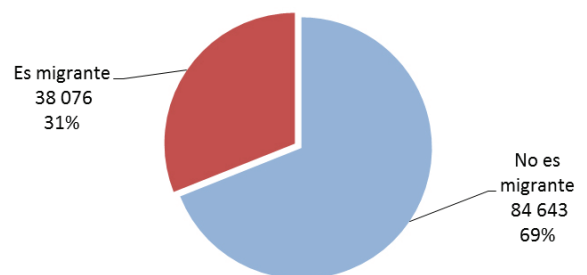

Ucayali: PEA Ocupada según es o no Migrante, 2001

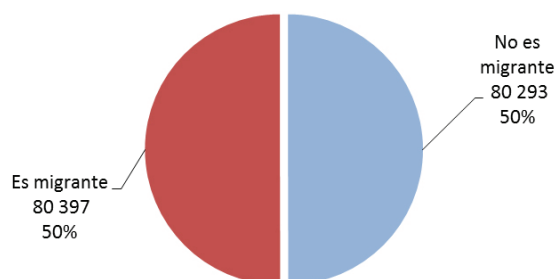

Ucayali: PEA Ocupada según es o no Migrante, 2012

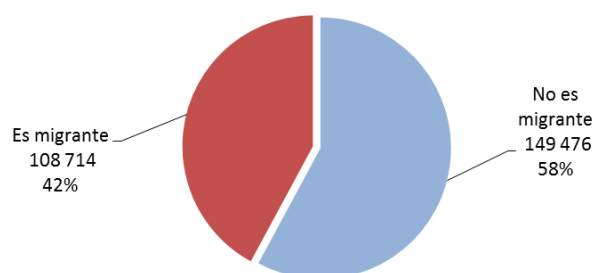

Fuente: INEI – Encuesta Nacional de Hogares 2001, 2012.

El Perú está pronto a cumplir 200 años de vida independiente, seguramente con nuevos problemas por vencer pero con el enorme brío y espíritu emprendedor de un país que está cambiando para crecer y desarrollar como nación, en ello las migraciones internas jugaron y juegan rol principal. Lo más interesante de este proceso es su manifestación descentralizada, las migraciones internas han dinamizado el mercado laboral en todas las regiones, en todos los departamentos del país, no hay lugar donde un inmigrante no esté aportando en producción, consumo e inversión, en costa, sierra o selva la huella de la fuerza laboral inmigrante es completamente enriquecedora, como en un impulso natural de fusión de nacional con un destino común. El cuadro N° 19, nos permite apreciar el aporte de la población ocupada inmigrante en todos los departamentos del país. En este escenario los departamentos de la costa y de la selva, han sido mayormente beneficiados por el influjo de la corriente migratoria.

Tres departamentos de la selva peruana, concentran los mayores porcentajes de fuerza laboral inmigrante, el primero de ellos Madre de Dios, el departamento estrella de la inmigración peruana, el 56% de la fuerza laboral de esta región son inmigrantes que llegaron principalmente procedentes del altiplano, también de los departamentos del Cusco, Apurímac y Arequipa, en este departamento la extracción de oro aluvial fue la motivación principal, en menor medida, pero no menos importante, la interconexión con Brasil, tras la construcción de la interoceánica sur, y también por el aumento de la actividad turística, principalmente hacia las reservas del Manu y de Tambopata, con riquezas naturales impresionantes.

Otro departamento de la selva, Ucayali, ha recibido gran cantidad de pobladores inmigrantes, colonos y agricultores. El 42% de su fuerza laboral son mano de obra inmigrante, departamento con riquezas naturales, con zonas de explotación de madera, extracción de gas y petróleo, que en adición ha dinamizado el comercio, los servicios, el transporte, tras los avances en la interconexión vial con la capital de la República, con su vía principal de conexión la carreta Jorge Basadre que une pueblos y permite la salida de productos de la región.

El tercer departamento, pujante en este proceso que ha ganado población, mayormente proveniente del norte, de Cajamarca y Amazonas, es el departamento de San Martín, gran productor de arroz, café, cacao, tabaco, madera y frutales, con un creciente comercio, que conecta el resto del país con la selva amazónica baja, en este departamento la fuerza laboral inmigrante representa el 38% del total departamental. Los departamentos de la costa sur, ha sido los preferidos de la inmigración altiplánica, la invasión Aymara ha dejado huella, en la producción regional, en la agricultura, pero

principalmente en el comercio y los servicios. Arequipa, la segunda ciudad de importancia nacional, capital del departamento ha acogido a cientos de miles de pobladores puneños que han recalado con brío en esta ciudad, en Arequipa, un tercio de la población ocupada son trabajadores inmigrantes. Igual panorama se observa en los departamentos de Moquegua y Tacna, donde el 42% y 47% de su población ocupada, son pobladores inmigrantes, respectivamente.

Estos tres departamentos del país, que en la última década muestran crecimiento económico sostenido, presentan altos niveles en sus condiciones de vida, han ganado mucha población inmigrante. Son departamentos muy ligados al comercio exterior peruano, y en el caso de Tacna, departamento fronterizo el flujo de visitantes extranjeros ha dinamizado el comercio, los negocios, especialmente los servicios de asistencia odontológica, oftalmológica, venta de medicamentos, atrae a cientos y miles de visitantes chilenos que por los precios bajos, el atractivo de la culinaria peruana y la necesidad de dichos servicios a dinamizado a la heroica ciudad, la fuerza laboral inmigrante se nutre de dicho proceso y ha invadido la ciudad, generando a su vez un enorme crecimiento urbano.

En el norte del país, partiendo de Ica, Lima, La Libertad y Lambayeque, son los departamentos que exhiben una proporción bastante elevada de inmigrantes en su población ocupada. 23%, 42%, 19% y 22% respectivamente, nos señala que estas regiones de alto crecimiento económico, gran parte del este ha sido aportado por la fuerza laboral inmigrante. Son departamentos que han experimentado crecimiento importante especialmente en las actividades ligadas a la agro exportación peruana, especialmente Ica, La Libertad y Lambayeque. En este proceso de mercados integrados la globalización, la apertura comercial del país, ha potenciado estas regiones del país que se muestran como serios nuevos polos de desarrollo a nivel nacional. Si bien, todos los departamentos exhiben fuerza laboral inmigrante, la mayor proporción de esta se ubica en los departamentos más desarrollados del país, en definitiva procedentes de los menos desarrollados, la lógica del proceso económico se impone.

En esta parte del análisis, ver gráfico N° 29, es necesario destacar la evolución positiva del empleo, por la mayor oferta de fuerza laboral inmigrante interna, que se refleja en el crecimiento sostenido de la población ocupada inmigrante. Así lo observamos en la serie de tiempo 2001-2012, la población ocupada inmigrante pasó de 3 Millones 100 mil ocupados en el 2001 a 4 Millones de ocupados en el 2012, creciendo a una tasa promedio anual de 2,3%.

Grafico N° 29

PERÚ: PEA OCUPADA INMIGRANTE, 2001 – 2012
(POBLACIÓN)

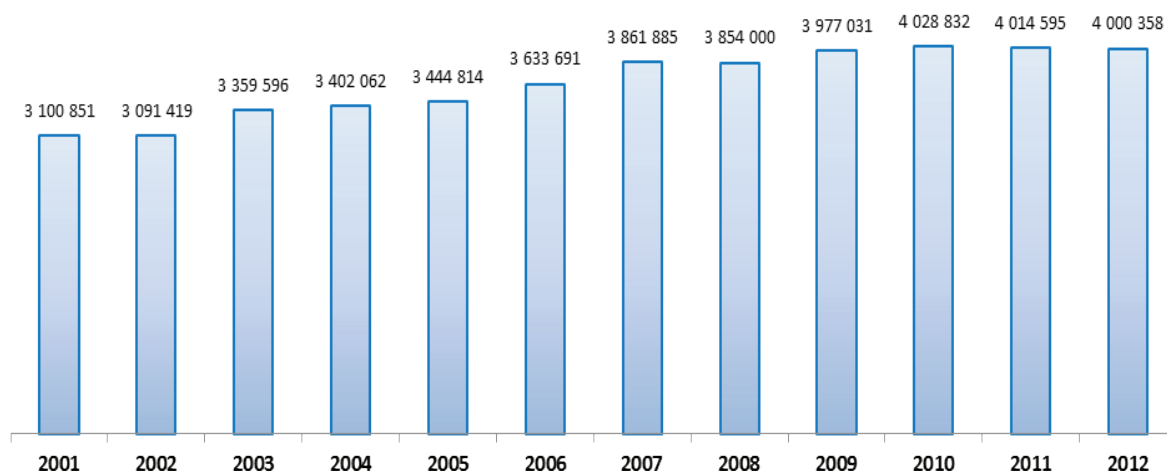

Elaboración Propia

Fuente: Instituto Nacional de Estadística e Informática-INEI.

De otro lado, es bueno destacar que los inmigrantes internos principalmente están ocupados en actividades económicas ligadas al comercio y otros servicios, el 58,0% de los ocupados se dedican a estas actividades, principalmente como trabajadores independientes. En las actividades manufactureras están ocupados el 13,0% de la fuerza laboral inmigrante, en actividades relacionadas con la agricultura el 12,0%. Cabe destacar en esta parte, dada la procedencia rural de los inmigrantes que, resultados del Censo Nacional Agropecuario 2012, señalan que el 40,7% de productores agropecuarios salen de sus propias parcelas para generarse ingresos en otras actividades económicas, incluida la agricultura. “El 40,7% de los productores agropecuarios del país, es decir 913,602, complementan sus ingresos realizando otras actividades, fuera de sus parcelas. Trabajan en la agricultura, ganadería y pesca, 454 mil 500 de ellos (casi la mitad de ellos); en el comercio son 154 mil 600; en construcción 130 mil 100; en transporte 44 mil 800; en fabricación de prendas de vestir/otros 20 mil 700; en restaurantes y hoteles 12 mil 200; y en otro tipo de actividades (docencia, minería, artesanía, etc.) 90 mil 700 productores”.³⁷

37 INEI – “Resultados definitivos. IV Censo Nacional Agropecuario 2012”. Julio 2013. Pág. 36.

Gráfico N° 30

PERÚ: PEA OCUPADA INMIGRANTE SEGÚN ACTIVIDAD ECONÓMICA, 2012
(POBLACIÓN Y PORCENTAJE)*Elaboración Propia**Fuente: Instituto Nacional de Estadística e Informática-INEI.*

El gráfico N° 31, nos permite analizar en conjunto, qué regiones del país son las que ostentan la mayor proporción de fuerza laboral inmigrante, como se ha señalado reiteradamente, mayor cantidad de inmigrantes aportan al crecimiento económico. Destaca La Provincia Constitucional del Callao, el 68,4% de la fuerza laboral del primer puerto peruano lo constituyen inmigrantes internos. En orden de importancia sigue el departamento de Madre de Dios, con el 55,6% de fuerza laboral procedente de otras regiones del país, es decir más de la mitad de la población ocupada de este departamento son inmigrantes, que han recalado en esta pujante región, no exenta también de problemas ligadas a la preservación del medio ambiente, tras actividades de extracción de oro aluvial.

Departamentos muy dinámicos económicamente como Tacna, Ucayali, Moquegua, regiones que exhiben porcentajes elevados de población ocupada inmigrante, 47,0%, 42,1%, 41,6%, respectivamente, es la huella latente del aporte de las migraciones internas al crecimiento económico, en este caso de los departamentos del sur del país, muy dinámicos, con grandes recursos minerales, agrícolas, agroindustriales, comerciales y de transformación, que vienen aportando al crecimiento y desarrollo del país, se nutren de oleadas de población inmigrante. De igual manera el departamento de Ucayali, en el corazón de la selva peruana, con futuro y muchas riquezas por explotar y vastos territorios por colonizar, en equilibrio con la naturaleza.

Grafico N° 31

PERÚ: PORCENTAJE DE LA PEA OCUPADA INMIGRANTE, 2012
(% RESPECTO AL TOTAL DE LA PEA OCUPADA DE CADA DEPARTAMENTO)

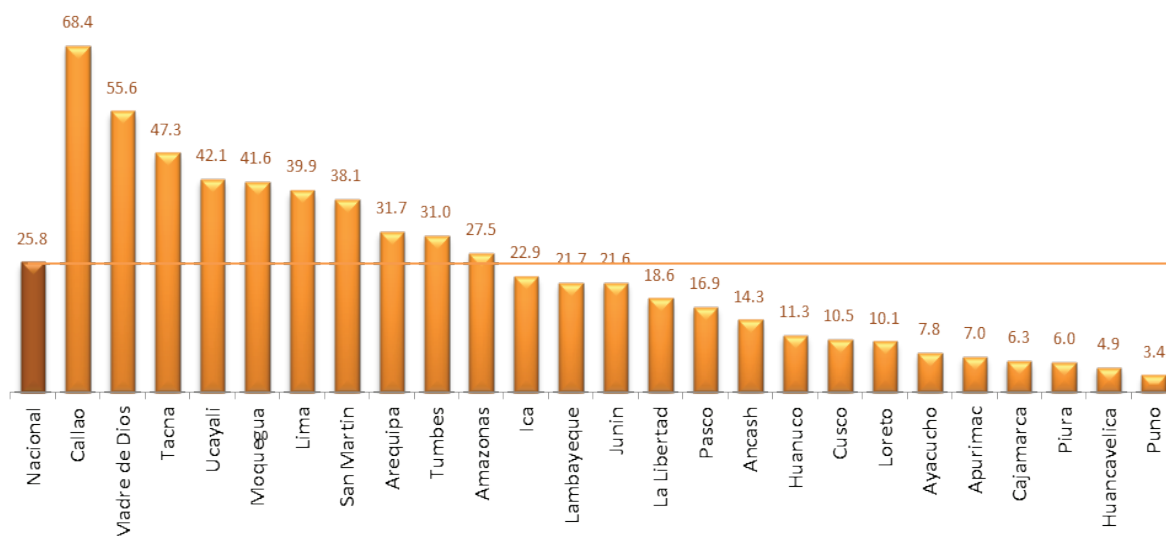

Elaboración Propia

Fuente: Instituto Nacional de Estadística e Informática-INEI.

Lima 39,9%, San Martín 38,1%, Arequipa 31,7%, Tumbes 31,0%, Amazonas 27,5%, Ica 22,9%, son regiones del país que muestran con total evidencia como su realidad va cambiando por el influjo positivo de cientos y miles de pobladores inmigrantes. El Perú en su integridad se nutre de este proceso dinámico y enriquecedor en la perspectiva nacional.

4.3 EL APORTE DE LAS MIGRACIONES INTERNAS AL PRODUCTO BRUTO INTERNO - PBI Y A LA PRODUCTIVIDAD LABORAL

El crecimiento económico en los países se registra, se mide, a partir de las tasas de crecimiento del Producto Bruto Interno. Su comportamiento se cuantifica a partir de los cambios en la producción neta generada, o por el aumento de la demanda interna, dado el crecimiento del consumo y la inversión, o por el lado de la distribución del ingreso o pago de los factores productivos. Cualquiera sea el camino elegido, la parte que aportan los migrantes internos, como porción de la fuerza laboral, en los lugares de acogida, agrega valor a la producción nacional. Para calcular el aporte de los inmigrantes internos, al crecimiento económico, es necesario calcular la productividad laboral, que por definición representa el cociente entre el valor total del Producto Bruto Interno y la población ocupada total, es decir el valor del PBI por puesto de trabajo. La productividad laboral por tanto, es el valor agregado promedio por trabajador, valor que generalmente se calcula para el lapso de un año, puede ser medido en volúmenes físicos o en términos de valor total de los bienes y servicios producidos.

La teoría económica sostiene que las remuneraciones deberían reflejar la productividad laboral, de manera que lo producido por los trabajadores, en promedio, alcance para cubrir los costos salariales. Si los incrementos salariales están por encima de esta paridad, podrían generarse pérdidas empresariales al no alcanzar a cubrir el costo, o generar mayor informalidad en las empresas, al no poder cubrir

los requerimientos formales ante el crecimiento de los costos. De otro lado, la formación educativa, la capacitación, la experiencia, aumentan la productividad laboral, a la que acompaña el uso de la tecnología, que al renovarse o innovarse propicia mejores condiciones para elevar la productividad. Entre el año 1994 y 2007 la productividad laboral promedio de la economía peruana creció en 22%. Este crecimiento se ha manifestado en todas las regiones del país, y por supuesto en todas las actividades económicas, es claro que unas han sido más dinámicas que otras. Los resultados del nuevo año base 2007 de las cuentas nacionales³⁸, permiten estimar el nivel de la productividad laboral promedio en la economía. En dicho año, el Producto Bruto Interno se calculó en S/. 319,693 Millones de nuevos soles, cifra que dividida entre el total de la población ocupada, da una productividad laboral ascendente a S/ 19,125 nuevos soles por persona ocupada, valor que multiplicado por el acervo de inmigrantes laborales en todo el país, que para el año 2007 se estima en 3,8 Millones de ocupados, da la cifra de S/. 72,675 Millones de Nuevos soles, cifra que representa el 22,7% de la productividad laboral total para dicho año. Es decir los trabajadores inmigrantes aportan a dicha productividad en cerca del 23%, factor de producción distribuido por todo el territorio nacional. La fuerza laboral inmigrante se ha cuantificado en su tamaño para las distintas actividades económicas, así como para cada región del país. El mismo procedimiento de cálculo se utiliza para el año 2012. Las cifras del gráfico N° 32 señalan que la fuerza laboral inmigrante aporta el 25,7% a la productividad laboral total.

GRAFICO N° 32

PERÚ: APORTE A LA PRODUCTIVIDAD LABORAL DE LA PEA OCUPADA INMIGRANTE Y NO MIGRANTE, 2012
(PORCENTAJE RESPECTO AL TOTAL)

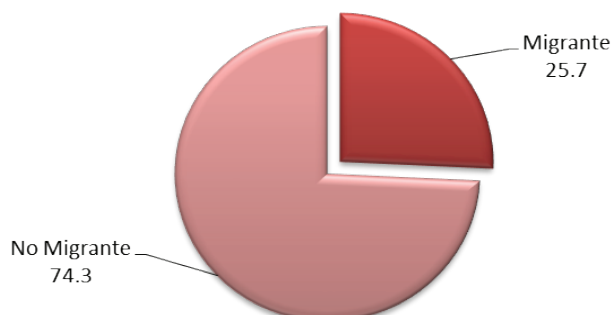

Del análisis se desprende un cálculo adicional, la retribución al trabajo, como parte del valor agregado peruano, representa aproximadamente el 50,0% del PBI, proporción que comprende las remuneraciones (30,0% del PBI), más el ingreso mixto (20,0% del PBI) principalmente de los trabajadores independientes³⁹, este ingreso mixto combina remuneraciones más ganancias empresariales principalmente en unidades económicas informales, dentro de las cuales se encuentran una gran parte de la fuerza laboral inmigrante. A partir de esos datos se puede concluir que el aporte de la fuerza laboral inmigrante a la generación de valor agregado en el país, representa el 13,0% del PBI peruano.

38 INEI: "Perú Cuentas Nacionales 2007 – Nuevo Año Base 2007. Lima, marzo 2014

39 *Ibíd.*, p.00

Dado que todos los departamentos del país exhiben fuerza laboral inmigrante, y esta participa en las diferentes actividades productivas, se ha calculado la productividad laboral promedio de dicha fuerza de trabajo, su aporte al valor agregado nacional y de cada departamento del país, considerando su distribución por principales actividades económicas. De esta manera se recoge en forma directa el aporte de las migraciones internas a este proceso de crecimiento económico nacional y regional. Es importante destacar, que el aporte de la fuerza laboral inmigrante a la productividad en la actividades manufacturera, es la más elevada, en 32,0%, es el aporte del número de trabajadores inmigrantes ocupados en la industria, en orden de importancia sigue el comercio, 30,4%, y los servicios, 30,2%, en donde están ocupados gran cantidad de inmigrantes, por las características del empleo, se trata de pequeños y medianos comerciantes al por mayor y por menor, en la venta y reparación de vehículos, así como en el transporte y otros servicios, como se observa en el gráfico N° 33.

GRAFICO N° 33

PERÚ: APOORTE A LA PRODUCTIVIDAD LABORAL DE LA PEA OCUPADA INMIGRANTE, POR ACTIVIDAD ECONÓMICA, 2012
(PORCENTAJE RESPECTO AL TOTAL)

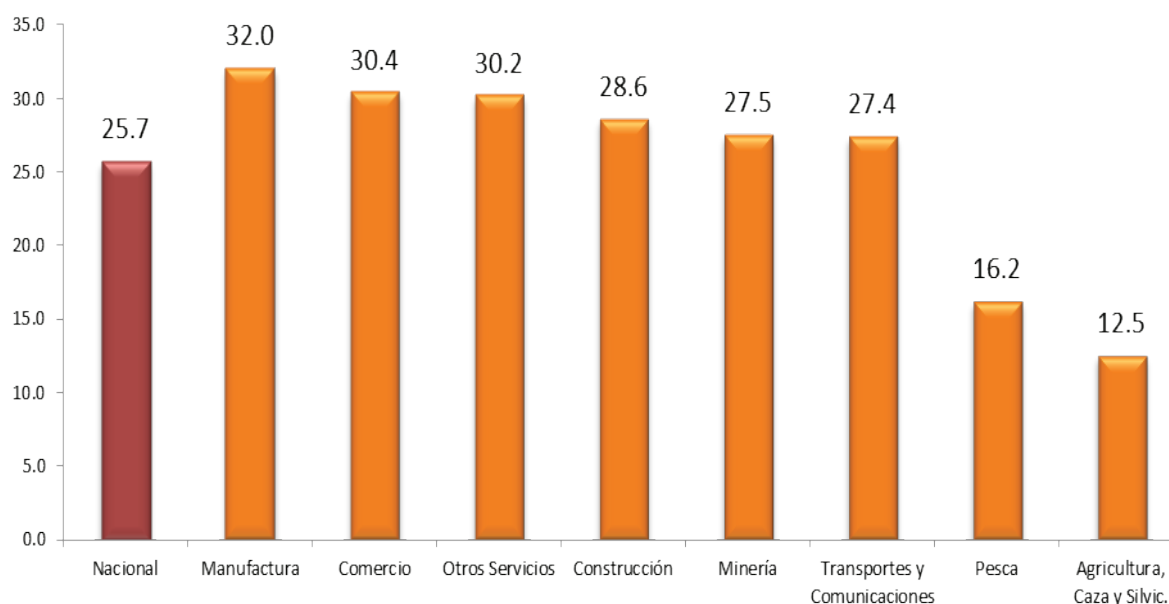

Fuente: INEI
Elaboración propia

En la actividad de la construcción, el aporte a la productividad laboral de la fuerza laboral inmigrante representa el 28,6%, en la minería se calcula en 27,5% y en la actividad de transportes y comunicaciones, 27,4%. Las actividades en las que se registra un menor aporte son la pesca 16,2% y la agricultura 12,5%, considerando además el aporte del capital y la tecnología. .

Es importante señalar que, el aporte a la productividad laboral de la fuerza trabajo inmigrante, que representa aproximadamente el 26,0% de la productividad total, es una cifra ligeramente menor al 30,0% que representan las remuneraciones al PBI total de la economía, lo cual nos lleva a la conclusión de que la productividad laboral promedio de la fuerza laboral inmigrante es menor que la del promedio

de las remuneraciones, lo cual señala ciertas disparidades ya que la mayor parte de la fuerza laboral inmigrante estaría concentrada en actividades económicas de más baja productividad media.

4.4 APOORTE AL INGRESO POR TRABAJO TOTAL

El Ingreso total de las familias peruanas, en los últimos años, viene registrando una tendencia creciente en el país, tanto en valores corrientes y constantes. Este crecimiento del ingreso se observa indistintamente en todos los deciles de ingreso, incluso el incremento es mayor en los deciles de la población de menores ingresos, incidiendo ello en una mejor distribución del ingreso.

La principal fuente de ingreso de las familias peruanas es el ingreso por trabajo, por su actividad principal y complementariamente por actividades secundarias. Esta característica se presenta tanto en las áreas urbanas como en las rurales, los trabajadores urbanos, al salir del trabajo principal, mayormente dependiente, dedican horas adicionales de trabajo a actividades secundarias, muchos profesionales de la administración pública luego de su jornada laboral, dedican horas a labores de enseñanza, en institutos y universidades, o los policías que luego de su jornada normal de trabajo, brindan servicios de seguridad en negocios, empresas, bancos. Un trabajador dependiente que tiene su vehículo también lo utiliza en determinadas horas, a dar servicio de taxi, de esta manera lograr recursos adicionales a los generados en su actividad principal. En las áreas rurales, los campesinos generalmente dedican parte de su tiempo a trabajar fuera de sus predios agropecuarios en actividades en otras unidades agropecuarias, por ciertos periodos de tiempo en determinadas faenas o jornadas agrícolas, en una migración circular, generalmente de corto plazo. También, el hogar rural combina sus ocupaciones con las actividades de comercio, transporte y servicios diversos, la dinámica del crecimiento económico lo permite, de tal forma que el resultado es un mayor ingreso de las familias, a ello se agregan las transferencias corrientes, donaciones públicas o privadas a las que acceden los miembros del hogar receptores de ingreso. Este proceso que se da en los hogares nativos, se presenta de igual forma en los hogares de los inmigrantes internos, los que están inmersos en el mercado de trabajo del lugar de residencia.

GRAFICO N° 34

PERÚ: INGRESO PROMEDIO MENSUAL POR TRABAJO POR CONDICIÓN DEL TRABAJADOR. 2001 -2012
(NUEVOS SOLES)

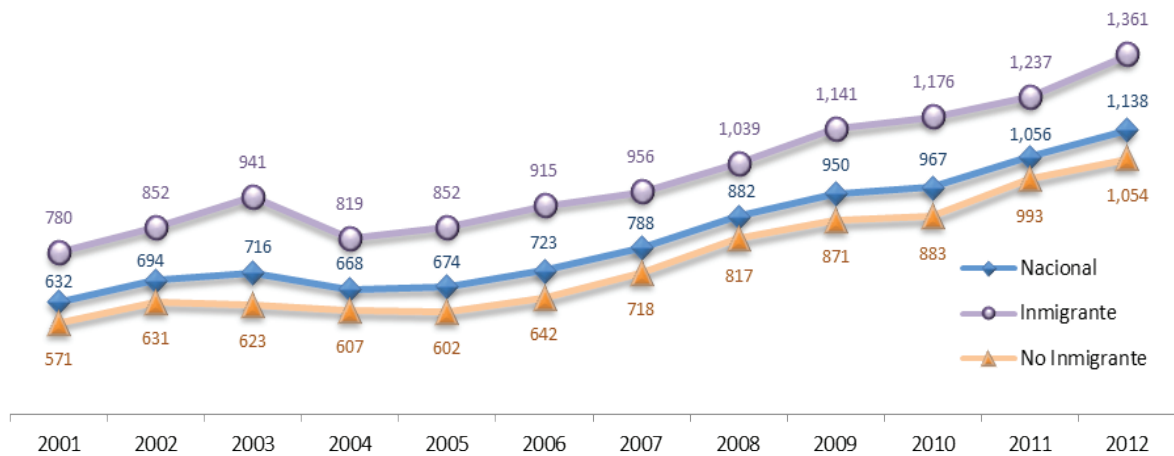

Elaboración Propia

Fuente: Instituto Nacional de Estadística e Informática-INEI.

La Encuesta Nacional de Hogares que ejecuta el INEI es la principal fuente de información para la medición del ingreso y gasto de consumo de los hogares peruanos. Las cifras que analizamos para el periodo 2001-2012, señalan crecimiento de los ingresos totales por trabajo y en el ingreso promedio mensual per cápita, por trabajo. Es muy interesante observar en el gráfico N° 34, cuál es el comportamiento del ingreso por trabajo de la fuerza laboral inmigrante y la no migrante o nativa. Se observa crecimiento en ambas curvas, a tasas promedio anuales de 5,2% y 5,7% respectivamente. Sin embargo, el nivel de ingreso por trabajo es más alto en la fuerza laboral inmigrante, en el año 2001 se estimó un ingreso mensual promedio de S/. 780.00 nuevos soles, elevándose a S/. 1360.00 nuevos soles en el año 2012, en tanto el ingreso promedio mensual por trabajo de la población ocupada nativa en el año 2001 se estimó en S/. 571.00 nuevos soles, para el año 2012 había crecido a S/. 1,054.00 nuevos soles, evidenciando ello el mejoramiento de los ingresos, tanto en valores corrientes como reales, dada la menor variación de los precios.

GRAFICO N ° 35

PERÚ: INGRESO PROMEDIO MENSUAL POR TRABAJO POR CONDICIÓN DE MIGRACIÓN, SEGÚN DEPARTAMENTO, 2012
(NUEVOS SOLES)

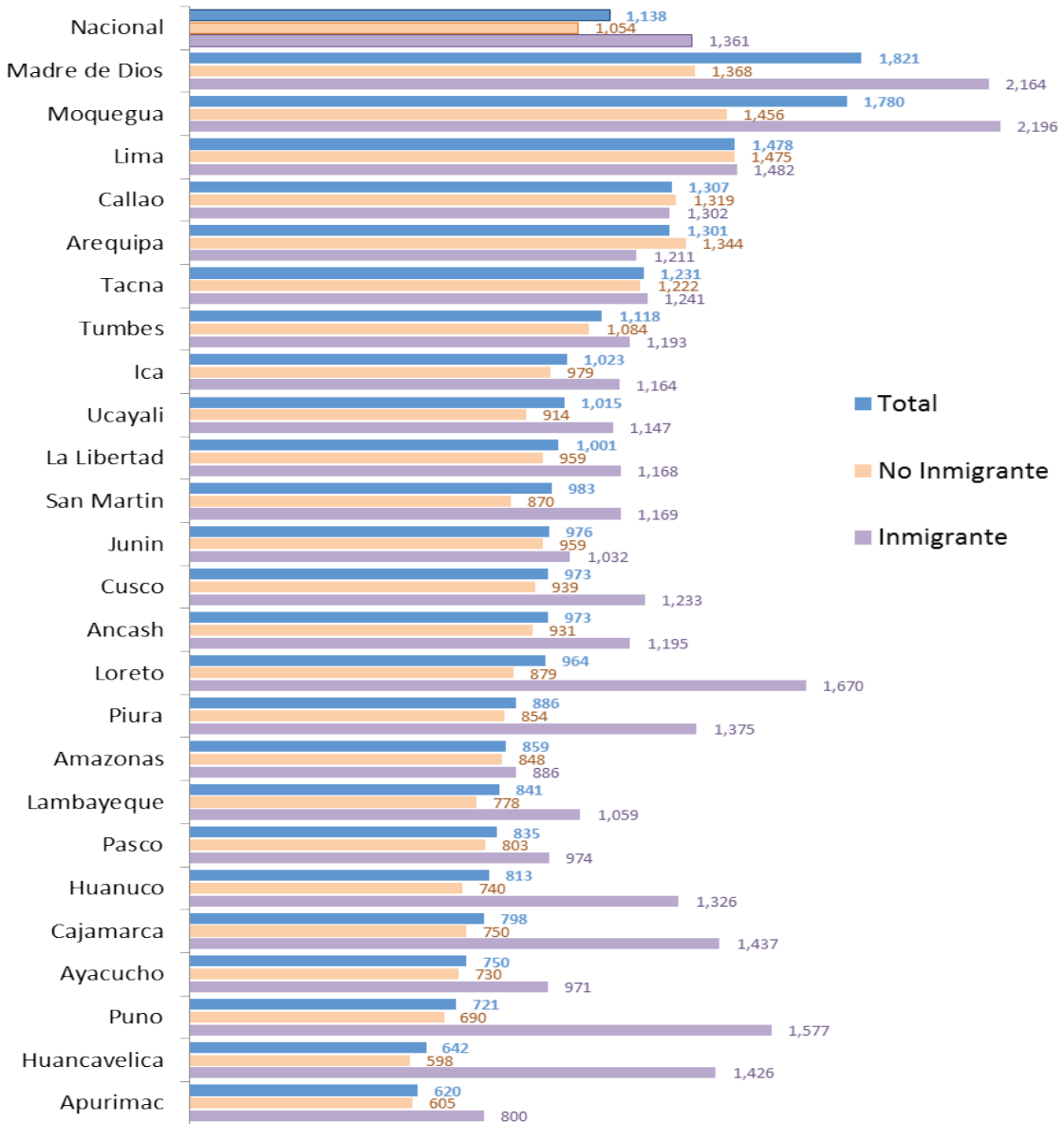

Elaboración Propia
Fuente: Instituto Nacional de Estadística e Informática-INEI.

¿Qué explica el nivel más alto de ingreso por trabajo en la población ocupada inmigrante? La respuesta a esta interrogante puede ser materia de un estudio mucho más profundo que explique sus interrelaciones y causalidad. Sin embargo, una primera respuesta, podría estar dada por la capacidad, la potencia económica del inmigrante, su emprendimiento, no puede regresar a su lugar de origen sin haber logrado si no todos, parte de sus objetivos. Cientos de ejemplos lo vemos a diario, dedicación, horas de trabajo sin descanso, trabajo independiente principalmente generando micro, pequeña, medianas

unidades de producción, también como trabajador dependiente en la construcción, la industria, la minería, el transporte, el esfuerzo es incansable y da sus frutos.

Todo ello condicionado por la buena dinámica económica del país en los últimos veinte años, con regiones muy dinámicas económicamente y que han ganado población inmigrante, como hemos señalado, empezando por Lima, de cuya fuerza laboral total, el 40,0% lo conforman inmigrantes de toda la vida, igual podemos decir de las regiones más prosperas, como Arequipa, más de un tercio de la fuerza laboral de este importante departamento son inmigrantes, en la región Ica los inmigrantes aportan más de un cuarto de la población ocupada de esta próspera región del país.

En Madre de Dios, los trabajadores inmigrantes aportan a la población económicamente activa ocupada con más del 50% de población ocupada, la extracción de oro, artesanal legal e ilegal genera grandes ingresos.

En Moquegua y Tacna los inmigrantes las han copado, 40% y 47% de la fuerza laboral, respectivamente. Igual panorama se observa en las regiones de la Selva, en San Martín y Ucayali, departamentos muy ricos y dinámicos los inmigrante representan el 38% y 42%, respectivamente.

GRAFICO N ° 36

PERÚ: INGRESO PROMEDIO MENSUAL POR TRABAJO POR CONDICIÓN DEL TRABAJADOR, SEGÚN RAMA DE ACTIVIDAD ECONÓMICA, 2012
(NUEVOS SOLES)

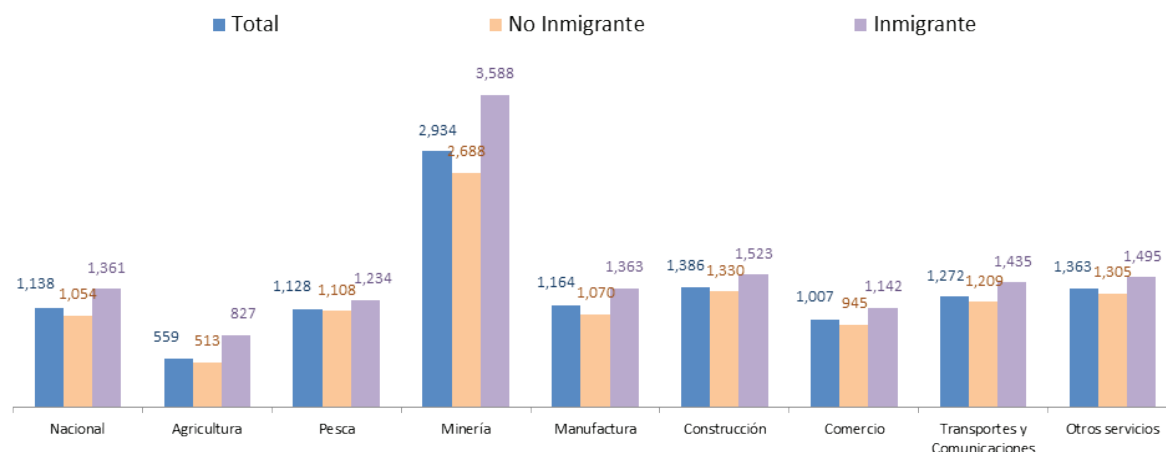

Elaboración Propia

Fuente: Instituto Nacional de Estadística e Informática-INEI.

En las áreas rurales, los campesinos generalmente dedican parte de su tiempo a trabajar fuera de sus predios agropecuarios en actividades en otras unidades agropecuarias, por ciertos periodos de tiempo en determinadas faenas o jornadas agrícolas o pesqueros y mineros. También, el hogar rural combina sus ocupaciones con las actividades de comercio, transporte y servicios diversos. La dinámica del crecimiento económico lo permite, de tal forma que el resultado es un mayor ingreso de las familias, a ello se agregan las transferencias corrientes, donaciones públicas o privadas a las que acceden los miembros del hogar perceptores de ingreso.

En todos los departamentos del país, se observa que el ingreso por trabajo es más alto en la población inmigrante, ver gráfico N° 35. Departamentos donde la minería es preponderante como Moquegua, Madre de Dios, los ingresos del inmigrante superan a los de la población no migrante, propia del lugar. Igual circunstancia se observa en los departamentos de Piura, Lambayeque, Tumbes, Ica, Ucayali, La Libertad, San Martín, Cusco, Loreto.

Este comportamiento diferenciado del ingreso por trabajo, se ratifica con nitidez, cuando se analizan los datos a nivel de actividad económica. La actividad minera que reporta los mayores ingresos por trabajo, distribuye mayores ingresos a la población ocupada inmigrante, consideramos que además de la actividad minera formal, es en la extracción minera informal, a la que se han sumado cientos de inmigrantes, la que incide además en mayores ingresos por trabajo de esta fuerza migratoria. De igual manera, la actividad manufacturera, en la que están involucrados cientos de inmigrantes internos, les reporta mayores ingresos por trabajo, y de igual forma, se observa en el comercio, los servicios y otras actividades económicas. La fuerza laboral inmigrante definitivamente viene reforzando sus ingresos por trabajo por su iniciativa y dedicación al trabajo.

CAPÍTULO 5

OTROS CONDICIONANTES DE LAS MIGRACIONES INTERNAS

Las migraciones internas en el Perú, cuya relación con los aspectos demográficos, sociales y económicos hemos venido analizando en el presente trabajo, se complementa con una visión del territorio, cuyas características condicionan los desplazamientos poblacionales. Existe la suficiente evidencia que permite afirmar que regiones, áreas o zonas más ricas, con mayor dotación de recursos, son polos de atracción migratoria, aquellas regiones, áreas o zonas con menores recursos naturales, difíciles de explotar, dificultades en la interconexión por lo difícil de su geografía, generalmente en las zonas más agrestes, en las alturas inaccesibles, son áreas que posibilitan la salida de población. Siempre en el trasfondo están los argumentos de una migración principalmente de carácter laboral. El Perú es un país que presenta una heterogeneidad geográfica enorme, con extensos llanos costeros, extendiéndose en la costa o chala, hacia la altura en la yunga, a altas montañas que superan los 5,000 metros de altura, pasando por las regiones Quechua, Suní, Puna, hacia la plena Janca o Cordillera, en la división de Pulgar Vidal, bajando al llano amazónico Rupa Rupa, o selva alta y Omagua o selva baja.⁴⁰ La población se va acondicionando a la naturaleza del territorio, en los diversos pisos altitudinales que exhibe la geografía peruana, con variedad de flora y fauna, sustento de las poblaciones, desde antaño en una explotación vertical, con diversidad de archipiélagos en distintos pisos ecológicos, aprovechando la naturaleza del territorio, como lo señala John Murra.⁴¹

El Perú, está ubicado en la parte central y occidental de América del Sur, a la orilla del océano Pacífico, con regiones naturales muy ricas en recursos naturales, con su territorio atravesado por la cordillera de los Andes, de altas montañas, en cuyas laderas y partes bajas se acondicionan laderas y valles fértiles. Hacia la costa con tierras irrigadas por la desembocadura de los ríos en el Pacífico, y con grandes proyectos de irrigación que han dado fertilidad al desierto, tierras que permiten la agricultura de exportación y del pan llevar. Por lo demás, en la costa se encuentran concentradas las principales ciudades del país, urbes que se han convertido en grandes polos de desarrollo del país. Y en el otro extremo, hacia el oriente peruano, hacia el llano amazónico, se extiende un territorio, surcado por ríos, que dan vida a la pesca continental, en extensiones de tierras de inmejorable riqueza, con ricos bosques y tierras fértiles aptas para la agricultura y la silvicultura. Con una gran biodiversidad, que hay que preservar para el futuro de los pueblos, es que las migraciones internas principalmente se han orientado hacia la costa, litoralizando la residencia de la población peruana, y hacia la ceja de selva y selva, hacia extensos territorios, muy ricos, en explotación y por explotar. En estos dos extremos de la naturaleza peruana, se ha profundizado la agricultura peruana, incluso con técnicas muy modernas, en tanto en lo alto de los Andes más del 60,0% de unidades agropecuarias del país, pequeñas unidades tradicionales que se van insertando en el mercado pero que a su vez, por ser producción en seco, con pocas capacidades, propicia la emigración temporal y circular de su población, en determinados periodos del año, que coinciden con los descansos del ciclo productivo agrícola, y también con migración permanente.

40 Javier Pulgar Vidal: "Las ocho regiones naturales del Perú". Tesis formulada por el geógrafo en 1938.

41 John V. Murra: "El mundo andino, población, medio ambiente y economía". Lima IEP Ediciones / Pontificia Universidad Católica del Perú, 2002.

En ese norte, en el presente acápite, se analizan dos actividades económicas trascendentes en la economía del país, que con sus particularidades condiciona los procesos migratorios internos, principalmente por demanda de mano de obra. Así, la agricultura que se ha revitalizado en el Perú de hoy, tras las reformas estructurales de los 90' del siglo pasado, especialmente porque parte de ella se ha venido insertando en el sector externo. Y la actividad minera, mayormente enclavada en lo alto de Los Andes, que guardan sus tesoros, y cuya explotación con exigencia sustentable genera ingresos que deben ser canalizados al bienestar de las familias de centros poblados que los circundan, y claro, en complementariedad con la agricultura. Las actividades mineras y agricultura van en convivencia por cientos de años, inciden decididamente en el progreso económico, son actividades ampliamente conectadas con el exterior, en un mundo cada vez más cercano por la globalización, por el libre comercio de mercancías, capital y el conocimiento, potenciando polos de desarrollo en el país.

5.1 MIGRACIONES INTERNAS, TERRITORIO Y RECURSOS NATURALES: LA AGRICULTURA

En la segunda década del siglo XXI, la situación actual de la agricultura peruana muestra cambios trascendentes. Es una realidad muy diferente a la de hace medio siglo. El problema de la tierra hoy, exhibe una connotación diferente. No existe más el latifundio feudal que monopolizaba la tierra. Ahora existen nuevas relaciones de producción y trabajo, en un esquema nacional predominantemente capitalista. Se ha superado el trauma de la reforma agraria del siglo pasado, de sus efectos como proyecto de desarrollo económico y social trunco, porque no engarzó crecimiento ni desarrollo. Ahora el problema agrario, el problema de la tierra, se expresa en una inmensa economía parcelaria, de mini y pequeños productores independientes, los más débiles del campo, donde proceden cientos de migrantes internos, pero que a diferencia del pasado, ya conocen del mercado e interactúan con él. De otro lado, la existencia de una reposicionada mediana propiedad agropecuaria con variadas posibilidades, que engarza tecnología y nuevos procesos y las grandes unidades productivas que se encaminan con fuerza propia en el espacio abierto de inversión productiva con cara principalmente al mercado externo, dada la creciente demanda mundial de alimentos, que acoge mano de obra inmigrante para las faenas agrícolas en unidades agropecuarias modernas.

Cabe señalar, haciendo un paréntesis, que los cambios en la realidad agropecuaria se vienen dando en un país en franco crecimiento tras los cambios estructurales de los años 90', que busca encausar un proceso de modernización productiva, y que tiene algo importante, diferente del pasado, una gran fuerza de trabajo independiente, gran parte de ella inmigrante, con iniciativa emprendedora que caracteriza al Perú de hoy. No exento, por supuesto, de problemas económicos y sociales, aunque con el dinamismo de una economía recién naciendo al crecimiento, gran parte impulsada por el grueso de trabajadores que han generado su propio negocio, su propio empleo, su propia riqueza, parte de ella en el área rural del país y otra parte sumergida en la ciudad, fruto de la fuerza inmigrante del hombre del ande. Esta es la bisagra que une el campo y la ciudad el día de hoy, la familia compartida en dos ámbitos, que a diferencia del pasado, condiciona el crecimiento y desarrollo.

Por ello es que la agricultura de hoy con sus principales características, y los procesos de migración interna ligados a ella, se analiza dentro del contexto de la economía peruana en su conjunto. El Perú de hoy es muy diferente del pasado. Mirémoslo en su composición económica, cerca del 20% del Producto Bruto Interno peruano lo aportan las actividades primarias como la agricultura, la minería y pesca, y más del 80% lo aportan la manufactura, la construcción, el comercio y los servicios, que vienen ampliando el mercado interno, con especial dinámica en las últimas dos décadas, por el grado de diversificación que ha ido ganando la economía peruana. En este contexto, la actividad de la

agricultura es sustancial para el crecimiento y desarrollo del país, principalmente por dos motivos: el primero de ellos, porque aporta al sustento alimenticio de más de 30 millones de peruanos, a la vez aporta el 6% del PBI peruano.⁴² Además, porque esta actividad tan importante absorbe la cuarta parte del empleo generado en la economía, aproximadamente cuatro millones de peruanos que dependen directamente de esta actividad productiva de explotación de la tierra, de siembra, cultivo, cosecha, crianza de animales, y venta, que fue trascendente en el pasado, lo es en el presente y lo será en el futuro. Los datos recientes de la realidad agropecuaria, nos permiten ver con optimismo que esta actividad rezagada por siglos, ahora está ganando espacio económico, está creciendo en número de productores agropecuarios, en área explotable y en producción destinada al mercado, por tanto son imán que generan desplazamientos poblacionales.

La nueva frontera agrícola del Perú, refleja tres acontecimientos trascendentes que se vienen registrando en la agricultura peruana hoy: Primero, un importante incremento de la superficie destinada a la producción agrícola; segundo, el número de productores agropecuarios viene en aumento; y tercero se observa un impresionante aumento en los rendimientos de producción de productos agrícolas y pecuarios, tradicionales y no tradicionales, dirigidos al mercado, interno y externo, cuyo seguimiento lo permite la estadística del Ministerio de Agricultura y Riego, cifras que permiten ver con optimismo el comportamiento de la agricultura fuente principal de alimentos e ingresos de la población, principalmente del área rural. Respecto al primer punto, datos del Censo Agropecuario 2012,⁴³ señalan que la superficie agropecuaria del país se cuantifica en 38,7 Millones de hectáreas, ver gráfico N° 37, esta cifra representa el 30% del territorio nacional, creció en 9,5% en los últimos 18 años. De otro lado, la superficie agrícola, aquella destinada a la siembra, cultivo y cosecha de productos del agro se cuantifica en 7,1 Millones de hectáreas, 30% más que hace dos décadas, creció en 1,6 Millones de hectáreas en ese periodo de tiempo. Lo más importante del crecimiento es que este se presenta en el área destinada a cultivos como la papa, el café, el cacao, el arroz, cultivos que son propios de pequeños productores agropecuarios, lo cual indica que el crecimiento del área agrícola favoreció también a la pequeña producción. También, creció la superficie cultivada del maíz amarillo duro, de la caña de azúcar, de hortalizas, de tubérculos, de frutas.

42 INEI: "Perú Cuentas Nacionales 2007 - Año Base 2007". Febrero 2014, p.70.

43 INEI:

GRAFICO N° 37

PERÚ: NÚMERO DE UNIDADES AGROPECUARIAS Y SUPERFICIE 1961, 1972, 1994 Y 2012

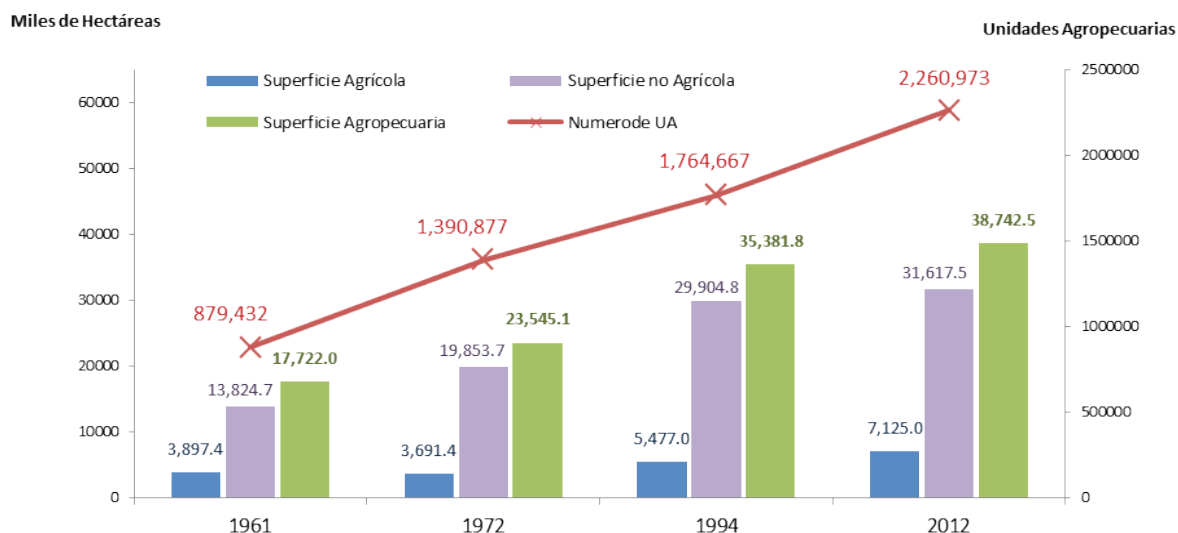

Fuente: Instituto Nacional de Estadística e Informática (INEI)-Censos Nacionales Agropecuarios 1961, 1972, 1994 y 2012.
Elaboración propia

Esta dinámica es consecuencia de la realización de los grandes proyectos de irrigación que han aumentado la superficie explotable, principalmente en la costa, allí la superficie agrícola aumentó en 800 Mil hectáreas, que ha permitido un proceso de privatización, compra de tierras, creándose nuevas unidades productivas, muchas de ellas para una gestión moderna de producción, que gana población inmigrante interna. También, influye en estos cambios el aumento de la red vial del país, que interconecta pueblos, caseríos, comunidades, que ven oportuno explotar la tierra cercana a la nueva vía, como se registra en los valles interandinos, en ceja de selva y selva. En la última década, la red vial del país se incrementó en 7,000 kilómetros cada año,⁴⁴ influyendo en el proceso ampliación de la frontera agrícola, la evidencia son nuevas unidades surgidas a lo largo de la carreta Jorge Basadre, que une Lima con Pucallpa, en la selva, o la interoceánica sur, o por demás mencionar la marginal de la selva, que son ejemplos del grado de influencia en la actividad agropecuaria, valorizando aún más los terrenos, y el asentamiento de nuevas poblaciones.

En segundo lugar, en el país existen 2 Millones 261 Mil productores agropecuarios, 500 Mil más a los que existían hace dos décadas, la gran mayoría, cerca del 80%, son minifundistas con 5 ó menos hectáreas, pequeños productores, trabajadores independientes del campo que son muestra de emprendimiento explotando la tierra por hace llegar sus productos a los mercados, si en la ciudad el 98% de empresas son micro y pequeñas empresas, gran parte de ellas fruto de la fuerza laboral inmigrante, en el campo la situación es similar. Es importante mencionar que en este proceso también se han fortalecido los medianos y grandes productores, que configuran relaciones de producción plenamente insertadas en el mercado. En tercer lugar, debe resaltarse que en los últimos veinte años, se

44 INEI Censo Estadístico del Perú 2014. Agosto 2014, p. 33.

registra un importante aumento en el rendimiento de los cultivos agrícolas y pecuarios. Por mencionar algunos ejemplos: el rendimiento de la papa, kilogramos por hectárea, en los últimos veinte años creció en 75%, el rendimiento del café en 80%, de arroz cáscara 40%, así de diferentes productos. De otro lado, la composición de la oferta agropecuaria señala que el 90% es de origen nacional, sólo 10% importado, principalmente maíz amarillo duro, soya y trigo. Considerando las ventajas competitivas debemos apostar por productos potenciales, que en el Perú son tan diversos. De otro lado, la dinámica del crecimiento de la economía, cual círculo virtuoso genera empleo e ingreso, mayor demanda de alimentos que ofertan los productores, quiénes están alimentando a los peruanos en costa, sierra y selva.

El número de unidades agropecuarias en su mayor parte se encuentran en la región Sierra con 1 Millón 444 Mil unidades agropecuarias, el 63,9% del total, en la selva se registraron 459 Mil unidades económicas, el 20,3% del total, y en la costa, 358 Mil unidades agropecuarias, el 15,8% del total. La primera región agropecuaria del Perú se encuentra en la sierra, allí donde está la mayor cantidad de productores agropecuarios, allí están las más pequeñas unidades productivas, con mayores necesidades de riego, de asistencia técnica y capacitación. Los cultivos en esta región en su mayor parte son en secano, y por lo difícil de la altitud andina con menor desarrollo tecnológico, pero con muchas potencialidades. De allí es donde salen los potenciales migrantes internos, también de las ciudades menores, dirigiéndose a las áreas de mayor crecimiento económico, en este proceso la agricultura principalmente interconectada al comercio exterior, con grandes fundos agroindustriales en su mayor parte ubicadas en la costa peruana son potenciales áreas demandantes de mano de obra que bajan del Ande.

El análisis de los cambios en la realidad agropecuaria del país, permite explicar y fundamentar importantes desplazamientos poblacionales hacia las áreas de producción agrícola que ha destacado en las últimas dos décadas. Es evidente que la ampliación del mercado de capitales hacia la agricultura, también la inversión pública en grandes proyectos de irrigación principalmente en la región costa, procesos que han potenciado unidades agropecuarias, que por la naturaleza de los productos no tradicionales de exportación, que producen, ha posibilitado un proceso de acumulación de capital creciente en nuevas unidades de explotación agrícola, con ello se han formado amplias áreas de demanda de mano de obra en distintas faenas agrícolas y procesos manufacturados, como la siembra del espárrago, tanto en estado fresco, como en conserva, cuyo destino es el sector externo, también la uva, el mango, cítricos, la páprika, la palta, el arroz, quinua, caña de azúcar, por mencionar algunos, productos que han logrado buen comportamiento en calidad, rendimiento y son atractivos en el mercado externo. En el año 2012, el Censo Nacional Agropecuario ejecutado por el INEI registró la existencia de un número importante de grandes unidades agropecuarias, ver cuadro N° 20, se registraron 4,155 grandes explotaciones agrícolas, 1720 de ellas son empresas formalmente constituidas como personas jurídicas, la gran mayoría de ellas ubicadas en la región costa, en Ica el 22,8% de ellas, en Lima el 19,6%, en Piura 9,9%, La Libertad 8,1%, Lambayeque 6,3%, en Ancash 6,2%, Arequipa 5,3%, entre los principales, como podemos observar en el mapa siguiente, la mayoría ubicadas en la costa.

CUADRO N° 20

PERU: GRANDES UNIDADES AGROPECUARIAS, SEGÚN DEPARTAMENTO 2012

DEPARTAMENTO	TOTAL		EMPRESA 1/		PERSONA NATURAL 2/	
	Abs	%	Abs	%	Abs	%
Total	4,155	100.0%	1,720	100.0%	2,435	100.0%
AMAZONAS	106	2.6%	16	0.9%	90	3.7%
ANCASH	203	4.9%	106	6.2%	97	4.0%
APURÍMAC	72	1.7%	12	0.7%	60	2.5%
AREQUIPA	112	2.7%	91	5.3%	21	0.9%
AYACUCHO	57	1.4%	25	1.5%	32	1.3%
CAJAMARCA	120	2.9%	35	2.0%	85	3.5%
CUSCO	119	2.9%	57	3.3%	62	2.5%
HUANCAVELICA	27	0.6%	14	0.8%	13	0.5%
HUÁNUCO	668	16.1%	16	0.9%	652	26.8%
ICA	430	10.3%	393	22.8%	37	1.5%
JUNÍN	157	3.8%	56	3.3%	101	4.1%
LA LIBERTAD	199	4.8%	139	8.1%	60	2.5%
LAMBAYEQUE	141	3.4%	109	6.3%	32	1.3%
LIMA	427	10.3%	337	19.6%	90	3.7%
LORETO	42	1.0%	6	0.3%	36	1.5%
MADRE DE DIOS	116	2.8%	6	0.3%	110	4.5%
MOQUEGUA	5	0.1%	1	0.1%	4	0.2%
PASCO	327	7.9%	30	1.7%	297	12.2%
PIURA	210	5.1%	171	9.9%	39	1.6%
PUNO	101	2.4%	15	0.9%	86	3.5%
SAN MARTÍN	296	7.1%	45	2.6%	251	10.3%
TACNA	25	0.6%	16	0.9%	9	0.4%
TUMBES	14	0.3%	5	0.3%	9	0.4%
UCAYALI	181	4.4%	19	1.1%	162	6.7%

1/ Todas las Empresas con Personería Jurídica

2/ Personas Naturales con Superficie Agrícola con Cultivo Mayor a 50 ha.

Fuente: Instituto Nacional de Estadística e Informática - IV Censo Nacional Agropecuario 2012.

MAPA N°06

PERÚ: GRANDES UNIDADES AGROPECUARIAS

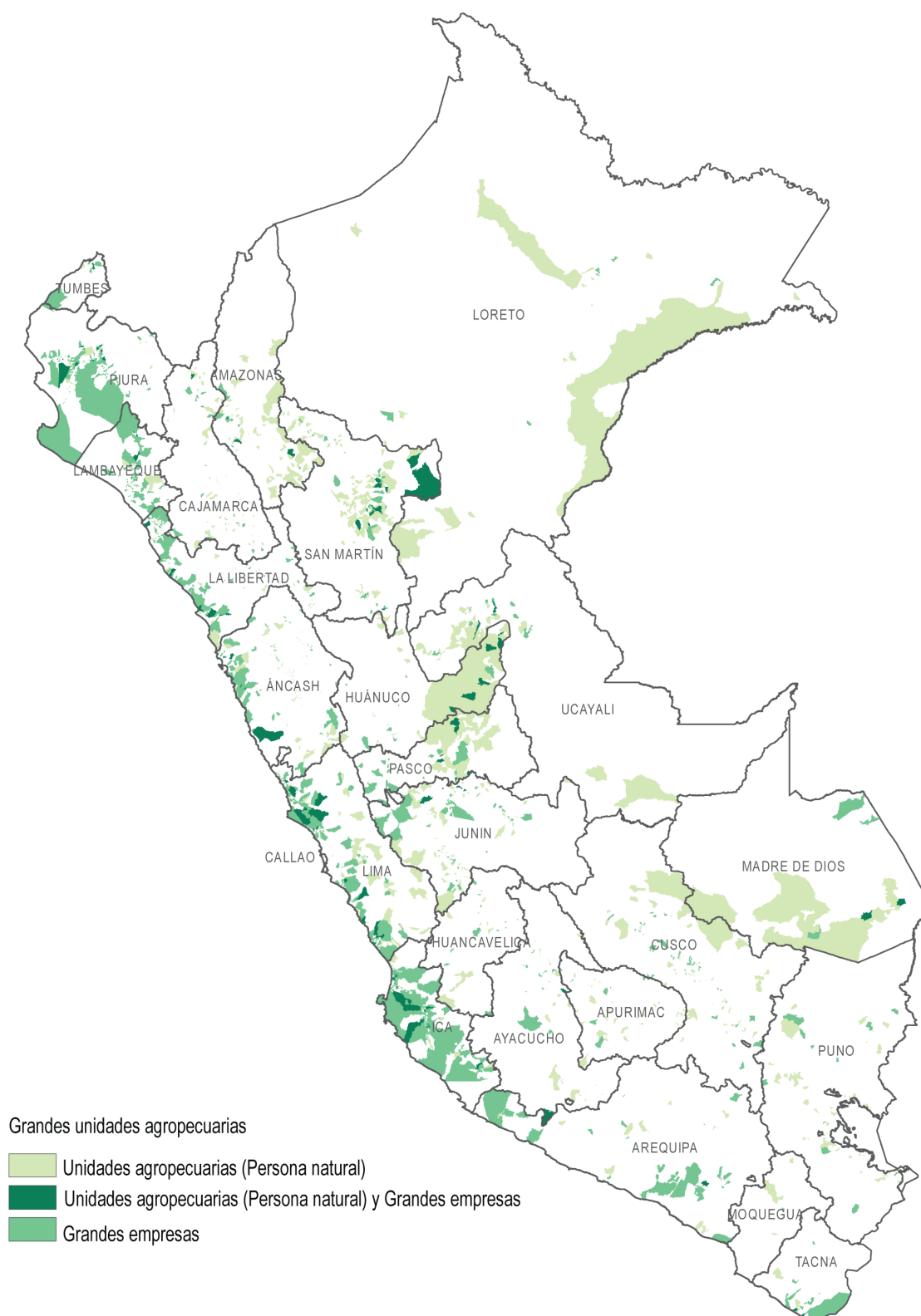

Cuando se miran los datos a nivel de grandes unidades agropecuarias, en el segmento de personas naturales, estas grandes explotaciones agropecuarias se distribuyen mayormente en los departamentos con ceja de selva y selva, ricos en espacios para la producción agrícola y la ganadería, como el departamento de Huánuco que concentra el 26,8% de estas unidades productivas, seguido del departamento de Pasco 12,2%, en sus provincias de ceja de selva, también en el departamento de San Martín el 10,3%, bastante dinámico económicamente. Seguido de Madre de Dios 4,5%, Junín 4,1%, Ancash 4,0%, entre los principales. Estas regiones han ganado población inmigrante que se han insertado en el mercado de trabajo, en el sector agrícola principalmente, y como se ha señalado, en áreas geográficas potencialmente insertadas en el mercado internacional

Como se ha señalado, se registra buenas cifras en el crecimiento de la superficie agrícola del país, aumento que se ha extendido a distintas regiones del país, con un mercado interno en crecimiento, la superficie agrícola crece en la costa, donde el área cultivable se duplicó en las últimas dos décadas, de 870 mil hectáreas en 1994 a 1,687 mil hectáreas en el 2012.⁴⁵ Se aprecia también, crecimiento del área agrícola de la región sierra, especialmente en los valles interandinos, de allí donde salen la mayor parte de los productos agropecuarios, especialmente transitorios, la superficie agrícola en la sierra asciende a 3 Millones 296 Mil hectáreas, 16% más. En ciertas regiones los productores han ganado espacio a la superficie no agrícola de pastos naturales, montes y bosques, convirtiéndolas en área cultivable.

La región selva que ha ganado en población, principalmente inmigrantes de sierra y costa, ha ampliado su superficie cultivable, esta se calcula para el 2012 en 2 Millones 142 Mil hectáreas, 21% más que hace 18 años. Esto, nos lleva a reflexionar sobre el futuro de la agricultura del Perú, un país que va superando poco a poco sus problemas, que viene mejorando, y que apuesta por la agricultura, que fue su principal sustento en el pasado, ahora se muestra otra vez dinámica, incluso viene reteniendo población joven dedicada a la actividad que lucha por generar su propia riqueza, en ese esfuerzo crea más trabajo. Otro aspecto sustantivo de las cifras actuales, que debemos analizar es la capacidad económica del productor agropecuario, en el sentido de generar los ingresos suficientes para atender los gastos de su predio y de su familia. Las cifras indican que sólo una cuarta parte de productores agropecuarios han señalado que la actividad agropecuaria les genera ingresos suficientes para atender sus gastos y los de su hogar. Tres, de cada cuatro productores, considera que no le produce los suficientes ingresos, por lo que durante el año, usualmente más del 40% de productores, tienen que dejar sus parcelas para conseguir otros ingresos complementarios como jornaleros, en otras unidades agropecuarias, en el comercio urbano y rural, en la construcción, el transporte y la manufactura, que son las ocupaciones que generalmente les generan ingresos adicionales fuera del sector agropecuario, que complementan su economía.

La actividad agropecuaria ha ganado en conectividad, primero por el mejoramiento de la infraestructura vial que acerca la parcela al mercado, luego, existe mayor acceso a la comunicación satelital, a través del celular, que tiene impacto importante en la producción del campo. Un dato importante del Censo Agropecuario 2012 señala que el 56% de productores agropecuarios no viven ya en la chacra, en el campo, residen en la ciudad, en el pueblo, en nuevos asentamientos, en la capital distrital o provincial, nuevas circunstancias económicas y sociales han cambiado la naturaleza rural, a medida que los cambios que experimenta el país se van extendiendo a todas las latitudes, alturas y al llano amazónico,

45 INEI "Resultados definitivos del IV Censo Nacional Agropecuario 2012". Setiembre 2013.

esto hay que tenerlo presente para la implementación de adecuadas políticas de apoyo al productor del campo y a las políticas de asentamientos humanos en respuesta a los desplazamientos de población.

Las cifras señalan importantes cambios en la agricultura peruana del siglo XXI, en un proceso sostenido, la agricultura peruana, antaño en crisis permanente, ahora está creciendo, se está integrando con fuerza al mercado interno, y cuando hablo de mercado interno, me refiero al proceso de capitalización agraria, acumulación de capital, acceso a nuevos procesos, tecnología, tierra, trabajo y productos. Expresión de ello, son las cifras de la actividad económica, en las últimas dos décadas (1991-2012), la economía peruana ha crecido 5,2% en promedio cada año, mejorando el empleo, ingreso y condiciones de vida de las familias peruanas, y lo importante, la agricultura creció también a una tasa anual de 4,7% anual, casi a la par del crecimiento del PBI. El producto agropecuario por habitante creció por encima de la tasa de crecimiento poblacional, signo inequívoco del mejoramiento de las condiciones de vida de la población ligada a la actividad agropecuaria. Asimismo, se registró un aumento de la inversión pública y privada en la economía peruana, parte de ella se ha trasladado hacia la agricultura, generando un franco y beneficioso crecimiento y desarrollo de la actividad.

Este proceso ha sido mucho más dinámico en áreas de la costa peruana, otras zonas de desarrollo agropecuario se manifiestan dinámicas en territorios de la selva baja y alta extendiéndose por toda la Amazonía, con grandes potencialidades para los procesos migratorios internos, lo cual nos da mayores argumentos de la alta correlación entre crecimiento económico y migración. Aquellas áreas prósperas en producción agrícola y pecuaria, han ganado población, proveniente principalmente de las regiones alto andinas, donde la pequeña propiedad agropecuaria, con mayores carencias, posibilita salida de población hacia la costa y selva en un proceso intenso de ida y vuelta, que tiene sus impactos en la demografía y en la economía. La evidencia nos señala que si queremos retener a los pobladores hay que potenciar los ingresos de las áreas con mayores carencias, con apoyo técnico, capacitación, crédito, disponibilidad de agua, y otras acciones de apoyo, es la mejor acción para retener el recurso humano en su lugar de origen.

5.2 MIGRACIONES INTERNAS, TERRITORIO Y RECURSOS NATURALES: LA MINERÍA

El Perú es un país con grandes reservas de minerales de oro, plata, cobre plomo, zinc, manganeso y otros minerales. De allí que las actividades de exploración y explotación de recursos mineros han dado a esta actividad económica un peso sustantivo en la producción del país. Cuando uno observa el mapa del país, la riqueza minera se encuentra principalmente enclavada en las laderas de los cerros o en lo alto de los Andes, en las áreas alto andinas, incluso a gran altitud se desarrolla actividad minera, y ésta si bien es poco intensiva en mano de obra, requiere de personas capacitadas, con experiencia en el trabajo de explotación minera. Mano de obra que en muchos casos proviene de otras provincias, distritos o regiones, población inmigrante que se acopla a la actividad.

En lo alto de los Andes, la actividad minera genera riqueza por la extracción y transformación de minerales, la riqueza generada revierte o debería revertir eficientemente en las localidades donde se asientan los yacimientos, en la región y en todo el país, en un sistema de reciprocidad y de redistribución que permita mejorar principalmente las condiciones de vida de los pobladores que circundan la actividad, ese es el rol del Canon minero, que forma parte de la riqueza generada y que debe invertirse eficientemente en el desarrollo local. La actividad minera propicia el aumento del comercio, el transporte, los servicios en las regiones productoras, con diferenciados impactos regionales. Por ejemplo en Arequipa, Moquegua y Tacna, departamentos con importantes yacimientos

mineros, los ingresos que provienen de la minería han potenciado su mercado interno, de igual forma en Cusco, con la extracción de minerales e hidrocarburos, o en Cajamarca, Ancash o La Libertad.

La actividad minera también está íntimamente relacionada con las migraciones internas, ciertas regiones demandan mano de obra calificada para la actividad minera, requieren fuerza laboral con experiencia en ciertos procesos mineros, que en ciertos casos la población local no lo ofrece. No es menos importante mencionar que la actividad minera artesanal está muy presente en la mayoría de regiones, incluido los lavaderos de oro en los ríos de la selva peruana, donde arriban cientos de migrantes internos, que se dedican a esta actividad, con serios problemas de legalidad y sobre todo de daño al medio ambiente, aspecto que hay que regular.

MAPA N°07

PERÚ: GRANDES UNIDADES DE PRODUCCIÓN MINERA, 2013

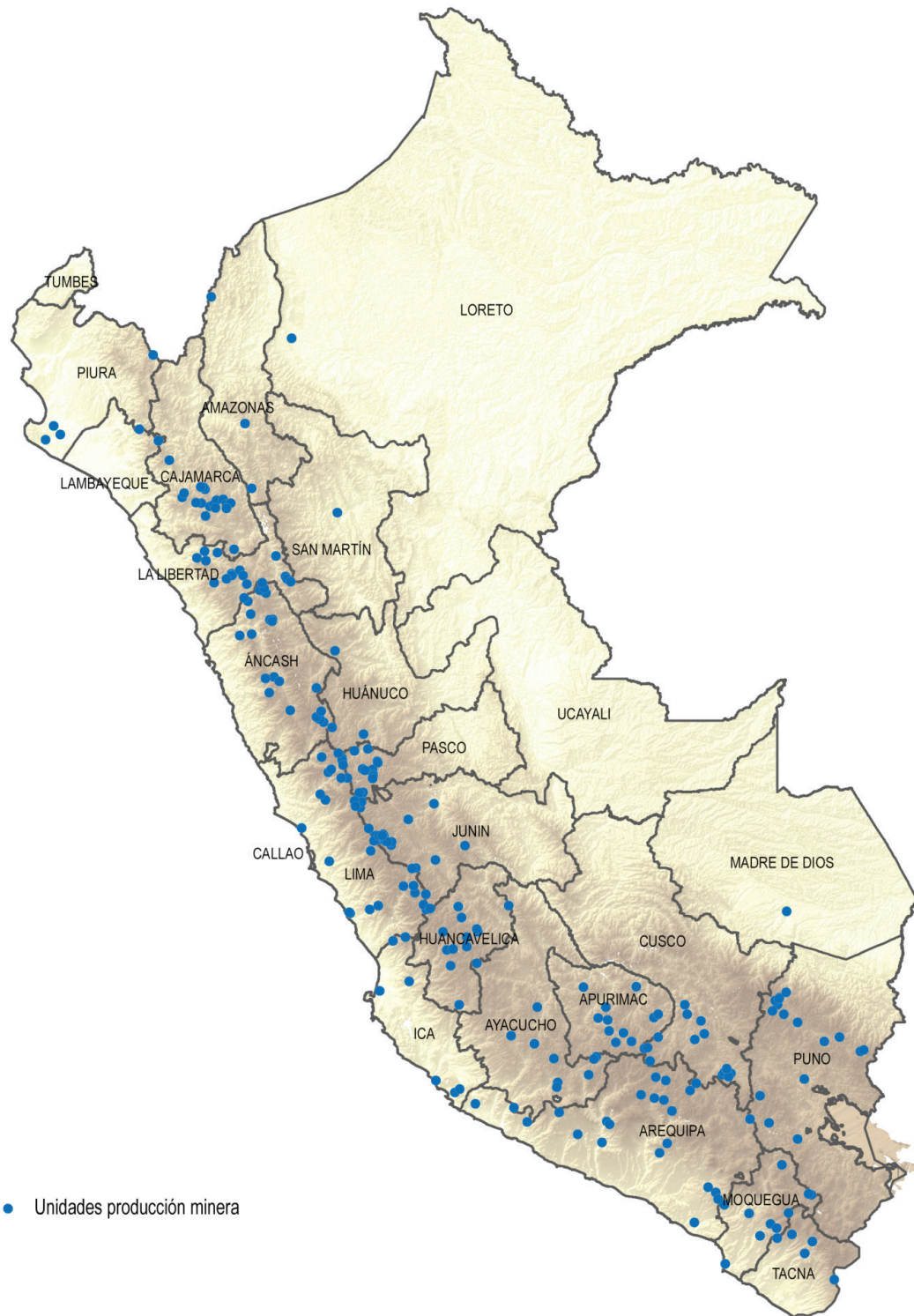

Fuente: Ministerio de Energía y Minas-Dirección General de Minería.
Elaboración propia

CUADRO N° 21

EMPRESAS DE PRODUCCIÓN MINERA POR DEPARTAMENTO

Departamento	Empresas de producción minera	Departamento	Empresas de producción minera	Departamento	Empresas de producción minera
AMAZONAS	Compañía Minera Afrodita S.A.C. Consorcio Minero Horizonte S.A. Minera Bongara S.A. Aurifera Copacabana S.A. Compañía Minera Antamina S.A. Compañía Minera Milpo S.A.A. Compañía Minera Santa Luisa S.A. Gold Mountain Exploraciones S.A.C. Iom Pachapaqui S.A.C. Lumina Copper S.A.C. Minera Aguila De Oro S.A.C. Minera Anaconda Peru S.A. Minera Ancash Cobre S.A. Minera Barrick Misquichilca S.A. Minera Malaga Santolalla S.A.C. Minera Petroles Del Peru S.A. Minera Quilca S.A.C. Minera Sillex Peru S.R.L. Norma Mines Peru S.A. Reliant Ventures S.A.C. Sociedad Minera Adriana V De Huaraz S.A. Apurimac Ferrum S.A. Bear Creek Mining Company - SUC. del Peru Compañía De Minas Buenaventura S.A.A. Compañía Minera Ares S.A.C.	CUSCO	Minera Cuervo S.A.C. Minera Del Suroeste S.A.C. Minera Meridian Peru S.A.C. Newmont Peru S.R.L. Norsemont Peru S.A.C. Xstrata Tintaya S.A. Huancavelica Alturas Minerales S.A. Castrovirreyna Compañía Minera S.A. Compañía De Minas Buenaventura S.A.A. Compañía Minera Milpo S.A.A. Corp Minera Castrovirreyna S.A. Doe Run Peru S.R.L. Minera IRL S.A. Anabi S.A.C. Compañía Minera Ares S.A.C. Compañía Minera Quechua S.A. Exploraciones Collasuyo S.A.C. Goldplata Resources Peru S.A.C.	LIMA	Compañía Minera Oro Candente S.A. Compañía Minera San Juan (Peru) S.A. Compañía Minera San Valentin S.A. Empresa Minera Los Quenuales S.A. Esperada S.A.C. Esperanza Silver Peru S.A.C. Geologix (Peru) S.A. Invicta Mining Corp S.A.C. Minera Colquisiri S.A. Minera Inmet Peru S.A. Minera Solitario Peru S.A.C. Perubar S.A. Sociedad Minera Corona S.A. Trevall Peru S.A.C. Vale Exploration Peru S.A.C. Volcan Compañía Minera S.A.A. Votorantim Metais - Cajamarquilla S.A.
ANCASH	Minera Barrick Misquichilca S.A. Minera Malaga Santolalla S.A.C. Minera Petroles Del Peru S.A. Minera Quilca S.A.C. Minera Sillex Peru S.R.L. Norma Mines Peru S.A. Reliant Ventures S.A.C. Sociedad Minera Adriana V De Huaraz S.A. Apurimac Ferrum S.A. Bear Creek Mining Company - SUC. del Peru Compañía De Minas Buenaventura S.A.A. Compañía Minera Ares S.A.C.	HUANUCO	Compañía Minera Raura S.A. Compañía Minera Vichaycocha S.A.C. Minera Sillex Peru S.R.L. Minera Solitario Peru S.A.C. Compañía Minera Agregados Calcareos S.A. Compañía Minera Milpo S.A.A. Jintong Mining (Peru) S.A.C. Marcoire S.A.C. Minsur S.A. Shougang Hierro Peru S.A.A.	LORETO	Compañía Minera Maraфон S.A.C.
APURIMAC	Minera Antares Peru SAC Minera IRL S.A. Minera Oro Vega S.A.C. Panoro Apurimac S.A. Southern Peru Copper Corporation Xstrata Tintaya S.A. Cedimin S.A.C. Cementos Otorongo S.A.C. Century Mining Peru S.A.C. Compañía De Minas Buenaventura S.A.A. Compañía Minera Ares S.A.C. Compañía Minera Caraveli S.A.C. Gitenes Exploraciones Peru S.A. Goldplata Resources Peru S.A.C. Jinzhao Mining Peru S.A. Junefield Group S.A. Minas Arirahua S.A. Minera Koritambo S.A.C. Minera Pampa De Cobre S.A. Sociedad Minera Cerro Verde S.A.A. Southern Peru Copper Corporation	ICA	Mantaro Peru SAC Minera Chinatco Peru S.A. Minera IRL S.A. Minera Sinaycocha S.A.C. Pan American Silver Peru S.A.C. Sociedad Minera Austria Duvaz S.A. Volcan Compañía Minera S.A.A. Compañía Minera San Ignacio De Morococha S.A. Empresa Minera Paragsha S.A.C. Azulcochaminig S.A. Cemento Andino S.A. Compañía Minera Agregados Calcareos S.A. Compañía Minera Alpamarca S.A.C. Compañía Minera Argentum S.A. Compañía Minera Los Chunchos S.A.C.	MADRE DE DIOS	Lavaderos Artesanales Anglo American Quellaveco S.A. Aruntani S.A.C. Compañía De Exploraciones Orion S.A.C. Compañía De Minas Buenaventura S.A.A. Minera Cerro Norte S.A. Minera Gold Fields Peru S.A. Minera Pampa De Cobre S.A.A. Southern Peru Copper Corporation
AREQUIPA	Compañía Minera Ares S.A.C. Compañía Minera Caraveli S.A.C. Gitenes Exploraciones Peru S.A. Goldplata Resources Peru S.A.C. Jinzhao Mining Peru S.A. Junefield Group S.A. Minas Arirahua S.A. Minera Koritambo S.A.C. Minera Pampa De Cobre S.A. Sociedad Minera Cerro Verde S.A.A. Southern Peru Copper Corporation Catalina Huanca Sociedad Minera S.A.C. Compañía De Minas Buenaventura S.A.A. Iamgold Peru S.A. Minas Pacapausa S.A.C. Minera Laytaruma S.A. Minera Meridian Peru S.A.C. Minera Sillex Peru S.R.L. Minera Suyamarca S.A.C. Newcrest Resources Inc., Sucursal Del Peru Ventura Gold Peru S.A.C.	JUNIN	Cia Minera Aurifera Santa Rosa S.A. Cia Minera Poderosa S.A. Cia Minera San Simon S.A. Compañía Aurifera Real Aventura S.A.C. Compañía Minera Miski Mayo S.A.C. Consorcio Minero Horizonte S.A. Empresa Aurifera Retama La Arena S.A. Minera Barrick Misquichilca S.A. Minera Cascaminas S.A.C. Minera Corimaleti S.A. Minera Focus S.A.C. Minera Koritambo S.A.C. Norma Mines Peru S.A. Pan American Silver S.A.C. Mina Quiruvilca Sienna Minerals S.A.C.	PASCO	Chancadora Centauro S.A.C. Compañía De Minas Buenaventura S.A.A. Compañía Minera Atacocha S.A.A. Compañía Minera Aurifera Aurex S.A. Compañía Minera Milpo S.A.A. Empresa Administradora Chungar S.A.C. Empresa Explotadora De Vinchos Ltda. S.A.C. Pan American Silver S.A.C. Mina Quiruvilca Recursos De Los Andes S.A.C. Sociedad Minera El Brocal S.A.A. Tinka Resources S.A. Volcan Compañía Minera S.A.A.
AYACUCHO	Anglo American Michiquillay S.A. Compañía Minera Coimolache S.A. Compañía Minera San Nicolas S.A. Estrella Gold Peru SAC Gold Fields La Cima S.A. Lumina Copper S.A.C. Minera La Zanja S.R.L. Minera Sullidun Shahuindo S.A.C. Minera Yanacocha S.R.L. Rio Tinto Minera Peru Limitada	LA LIBERTAD	Cia Minera Aurifera Santa Rosa S.A. Cia Minera Poderosa S.A. Cia Minera San Simon S.A. Compañía Aurifera Real Aventura S.A.C. Compañía Minera Miski Mayo S.A.C. Consorcio Minero Horizonte S.A. Empresa Aurifera Retama La Arena S.A. Minera Barrick Misquichilca S.A. Minera Cascaminas S.A.C. Minera Corimaleti S.A. Minera Focus S.A.C. Minera Koritambo S.A.C. Norma Mines Peru S.A. Pan American Silver S.A.C. Mina Quiruvilca Sienna Minerals S.A.C.	PIURA	Americas Potash Peru S.A. Compañía Minera Miski Mayo S.A.C. Juan Paulo Quay S.A.C. Rio Blanco Copper S.A. Arasi S.A.C. Bear Creek Mining Company - Sucursal Del Peru Canper Exploraciones S.A.C. Compañía Minera Kuri Kullu S.A. Consorcio De Ingenieros Ejecutores Mineros S.A. Cori Puno S.A.C. Corporacion Minera Ananea S.A. Global Gold S.A.C. Iamgold Peru S.A. Minera Frontera Pacifico Peru S.A. Minergia S.A.C. Minsur S.A. Newcrest Resources Inc. Sucursal Del Peru Solex Del Peru S.A.C. Strike Resources Peru S.A.C.
CAJAMARCA	Anglo American Michiquillay S.A. Compañía Minera Coimolache S.A. Compañía Minera San Nicolas S.A. Estrella Gold Peru SAC Gold Fields La Cima S.A. Lumina Copper S.A.C. Minera La Zanja S.R.L. Minera Sullidun Shahuindo S.A.C. Minera Yanacocha S.R.L. Rio Tinto Minera Peru Limitada	LAMBAYEQUE	Minera Oro Candente S.A. Azulcochaminig S.A. Compañía De Minas Buenaventura S.A.A. Compañía Minera Casapalca S.A. Compañía Minera Condestable S.A. Compañía Minera Los Chunchos S.A.C. Compañía Minera Milpo S.A.A.	SAN MARTIN	White Rocks International S.A.C. Anglo American Exploration Peru S.A. Minsur S.A. Rio Tinto Mining And Exploration S.A.C. Southern Peru Copper Corporation Suomo Metal Mining Peru S

Fuente: Ministerio de Energía y Minas
Elaboración propia

El mapa del Perú donde se ubican las grandes unidades mineras, nos permite apreciar con nitidez dónde está ubicada la gran minería peruana, ésta se distribuye a lo largo de la Cordillera de Los Andes, allí donde se guardan los tesoros que dio esta tierra al país, los mismos que deben ser explotados sostenidamente, como lo hacen países con similares características, extrayendo la riqueza, procesándola y generando los recursos que requiere el país, indirectamente potenciando, la manufactura, el comercio, los servicios, y ampliando el mercado interno.

Todos los departamentos de la sierra peruana tienen potencial minero, destacan: Lima con 23 yacimientos mineros en explotación, Cusco 19 yacimientos mineros, donde se extrae mayormente cobre, plata, molibdeno, y otros minerales, Ancash con 18 grandes yacimientos, La libertad con 16 yacimientos, Puno, Junín y Arequipa con 15 grandes yacimientos . Así Ayacucho, Moquegua, Tacna, Cajamarca, con potencial riqueza minera.

Si bien la minería, no demanda mucha fuerza laboral, apenas si incorpora en sus procesos al 1,3% de los empleos generados en la economía⁴⁶. Sin embargo, tiene un impacto muy importante en la economía, por los ingresos que genera, que se expresa en altas remuneraciones, mayor gasto por demanda de bienes y servicios internos, que son parte de su consumo intermedio. Indirectamente inyecta liquidez a la economía regional y local que dinamiza el mercado, por tanto genera mayores capacidades productivas en la región a la cual llegan cientos de inmigrantes internos, interdepartamentales e interdistritales.

Utilizando la Tabla Insumo Producto, elaborada por el INEI para el año 2007, la Sociedad Nacional de Minería, Petróleo y Energía, fundamenta impactos positivos de la actividad minera en toda la economía del país, el estudio señala: “con la información disponible el modelo insumo producto permite proyectar el efecto que tendría sobre la actividad económica la puesta en producción la cartera de proyectos de inversión minera. De esta manera se puede estimar y diferenciar los efectos directos, indirectos e inducidos de la actividad minera sobre las principales variables económicas -producción, empleo, consumo, exportaciones e importaciones, entre otras- tanto a nivel agregado como para cada sector productivo”.⁴⁷

La relaciones intersectoriales registradas en la Tabla Insumo Producto, permiten conocer el grado de interdependencia sectorial, y nos dan una visión integral de la demanda y oferta de insumos y productos, de tal manera que se pueden proyectar, a partir de los multiplicadores de actividad económica, los impactos en todos los sectores ante cambios en uno o más de ellos, en este caso específico de la actividad minera sobre el valor generado y especialmente sobre la demanda y el empleo, del cual parte importante lo aporta la fuerza laboral inmigrante. La demanda de insumos para la minería, según el estudio citado, la abastece, en su mayor proporción, el sector transporte, almacenamiento, correo y mensajería con 16,7%, debido al acarreo de mineral es uno de los principales costos de la minería. Le sigue la demanda de petróleo refinado 15,0%, la misma minería 13,2% y la actividad de sustancias químicas y abonos, 9,1%. La minería demanda cientos o miles de millones de soles en productos y servicios de 35 actividades económicas.⁴⁸ Asimismo, la producción minera demanda bienes manufactureros, incluyendo la refinación de petróleo. La industria manufacturera, le vende a la minería aproximadamente el 14,0% de su PBI, según los cálculos del estudio citado, correspondiente al año 2007, año base de las cuentas nacionales. “En total, los insumos nacionales que usa el sector minero son equivalentes al 44% del valor agregado de la minería, lo cual muestra el alto grado de interrelación entre el sector minero y el resto de la economía nacional”.⁴⁹

46 INEI “Perú Cuentas Nacionales 2007, Año Base 2007. Lima, febrero 2014, p.p. 94,95.

47 Sociedad Nacional de Minería, Petróleo y Energía: “Efecto de la minería sobre el empleo, el producto y la recaudación en el Perú”. Documento elaborado por el Instituto Peruano de Economía. Agosto 2012, p.16.

48 *Ibíd.*, p.23.

49 *Ibíd.*, p 23.

Cabe indicar que la minería al generar un alto valor agregado en la economía, que le da un peso sustantivo en el PBI y considerando que la actividad minera por el contrario apenas absorbe el 1,3% de la población ocupada del país, posibilita una alta productividad laboral en dicho sector dado que es un sector intensivo en capital, a diferencia de otros sectores económicos. El estudio de la Sociedad Nacional de Minería, Petróleo y Energía, demuestra que el incremento de US \$ 1,000 millones en las exportaciones mineras generaría un incremento del PBI del país, en 1,47%, cálculo realizado utilizando los multiplicadores de la economía derivados del Tabla Insumo Producto 2007 del INEI. Casi el 50% de ese incremento se daría en el mismo sector minería, el segundo sector con mayor impacto en su PBI sería el sector comercio, mantenimiento y reparación de vehículos, con el 9,8%, seguido de transporte, almacenamiento, correo y mensajería, con 4,0% del impacto, y en menor proporción 15 sectores más, con porcentajes entre 1% y 3%, y menos de 1%, en 36 sectores más. Asimismo, lo más importante, el impacto sobre el empleo, por cada US\$ 1,000 millones de incremento en las exportaciones mineras el empleo generado en el sector minero representaría el 10% del total del empleo generado, mientras que el 90% del empleo se generarían en otros sectores de la economía. “Esto es la más clara demostración de la estrecha vinculación entre el sector minero y la actividad económica nacional: cada empleo minero genera nueve empleos adicionales en el resto de la economía”.⁵⁰ La mayor parte del empleo generado sería absorbido por el comercio, mantenimiento y reparación de vehículos (31,3%), la agricultura, ganadería, caza y silvicultura (25,4%), la propia extracción de minerales y servicios conexos (10,1%), otros servicios personales (5,6%), transporte, almacenamiento, correo y mensajería (5,0%), alojamiento y restaurantes (3,1%), construcción (2,8%), entre otros sectores.

Este aspecto es muy importante para nuestro propósito, en el mercado laboral, el aporte de la fuerza laboral inmigrante se distribuye en la mayoría de actividades económicas, las mismas que directa o indirectamente se ven dinamizadas por la actividad minera, al generarse mayor empleo, directo o indirecto, tal como lo demuestran las cifras del estudio mencionado que resume los impactos de la minería en la economía, cálculos derivados de la tabla insumo producto.

5.3 MIGRACIONES INTERNAS Y GLOBALIZACIÓN ECONÓMICA

El fenómeno de la globalización ha tenido y tiene incidencia importante en diversos campos de la realidad del país y por supuesto, en los movimientos migratorios, tanto internos como internacionales. La globalización es un fenómeno multidimensional, que abarca muchas aristas. La principal de ellas se dan en el ámbito económico, pero no menos importantes en los aspectos socio culturales, que están vinculados al afianzamiento del consumo. También sobre igualdad de género y fortalecimiento de la democracia, o por el lado político, la globalización está orientada al reforzamiento de la integración e internacionalización del capital, apertura de mercados, liberalización económica.

En el plano económico, se manifiesta en el libre flujo de mercancías, capital y recurso humano que garantice la reproducción del capital. Esta forma de entender la globalización nos permite, ciñéndonos al plano económico, destacar los impactos directos o indirectos que dinamizan los procesos migratorios internos. Según la Comunidad Europea, en cita de Alicia Girón, globalización se identificaría por: “El proceso mediante el cual los mercados y la producción de diferentes países están volviéndose cada vez más interdependientes debido a la dinámica del intercambio de bienes y servicios y a los flujos

50 Ibíd. P.28

de capital y tecnología. No se trata de un fenómeno nuevo, sino de la continuación de desarrollos que habían estado funcionando durante un tiempo considerable”.⁵¹

Los cambios estructurales ocurridos en el país en la década de los 90’, con un proceso de reinserción en el mercado internacional, liberalización de la economía, libre flujo de mercancías, capitales, recurso humano, la salida de peruanos y entrada de extranjeros, no han tenido restricciones, en las últimas décadas. Este proceso que hemos visto, generó dos aspectos importantes, que han condicionado los procesos migratorios internos, por un lado el incremento de la inversión extranjera directa, donde parte importante de los capitales han sido orientados a la minería y la agricultura de exportación, en cierta medida, este proceso ha condicionado los intensos procesos migratorios internos. La inversión extranjera directa en el Perú se ha mostrado creciente en las últimas dos décadas, por la propia lógica del capital, se encamina a los mercados de mayor rendimiento económico, es decir a aquellos lugares cuya media de rendimiento es superior a la de otras latitudes. Las migraciones, en forma similar, se orientan hacia las áreas geográficas de mayor desarrollo relativo, allí donde la fuerza de trabajo y el intelecto rindan mejores ingresos, respondiendo a la lógica del mercado.

GRAFICO N° 38

PERÚ: SALDO DE INVERSIÓN EXTRANJERA DIRECTA EN EL PERÚ COMO APOORTE AL CAPITAL 1990 – 2013
(EN MILLONES DE US\$)

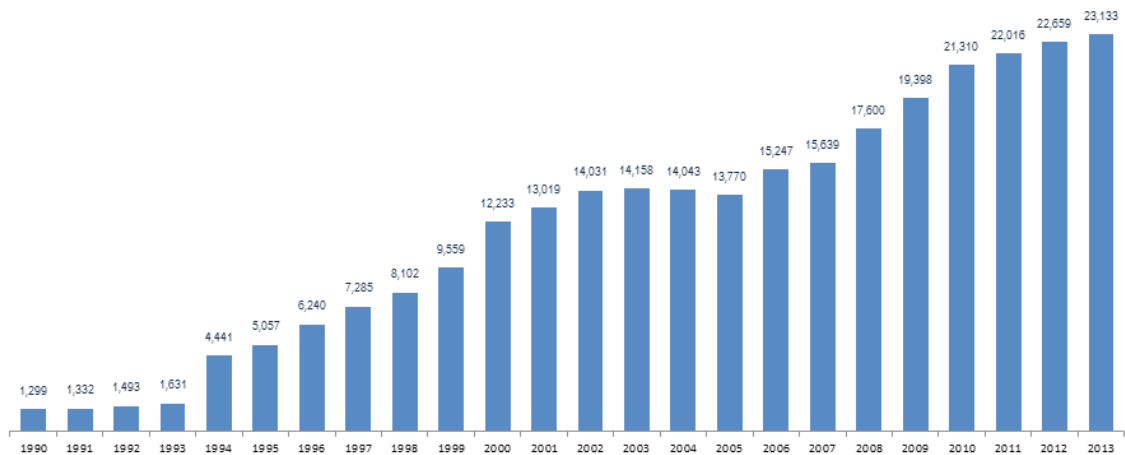

Fuente: Dirección de Servicios al Inversionista – PROINVERSIÓN
Elaboración Propia

El gráfico precedente nos permite conocer la evolución de la inversión extranjera directa en el periodo 1990-2014. En el año 1990, la IED alcanzó los US\$ 1 299 millones de dólares, subió a US\$ 12 233 millones de dólares en el año 2000, multiplicándose por 10, y a US\$ 23 133 millones de dólares

51 Tomado de Alma Muñoz Jumilla en: “Efectos de la globalización en las migraciones internacionales”. Papeles de población, Universidad Autónoma del Estado de México 2002, p.12 donde se cita Alicia Girón: “Globalidad, crisis y reforma monetaria”, México IIEC, CEDEFNA, UAM-I, 1999.

al año 2013, lográndose casi duplicar los montos de inversión del año 2000. La IED, se concentra principalmente en la actividad minera, dado el potencial minero del país, allí están invertidos el 26,4% del total, en comunicaciones el 20,6%, en las finanzas el 16,8%, en la industria manufacturera el 16,7%, en energía 15,2%, en el comercio 4,3%, entre los principales sectores. La procedencia de estos capitales son de España el 21,2%, de Reino Unido 21,0%, Estados Unidos 15,2%, Países Bajos 6,5%, Chile 6,45, Brasil 4,9%, Panamá 4,5%, Colombia 4,3%, México 2,2%, Singapur 1,8%, entre los principales países de procedencia de la IED.

GRAFICO N° 39

PERÚ: SALDO DE INVERSIÓN EXTRANJERA DIRECTA EN EL PERÚ COMO APOORTE AL CAPITAL, POR SECTOR DE DESTINO Y POR PAÍS DE DOMICILIO, 2013
(EN MILLONES DE US\$)

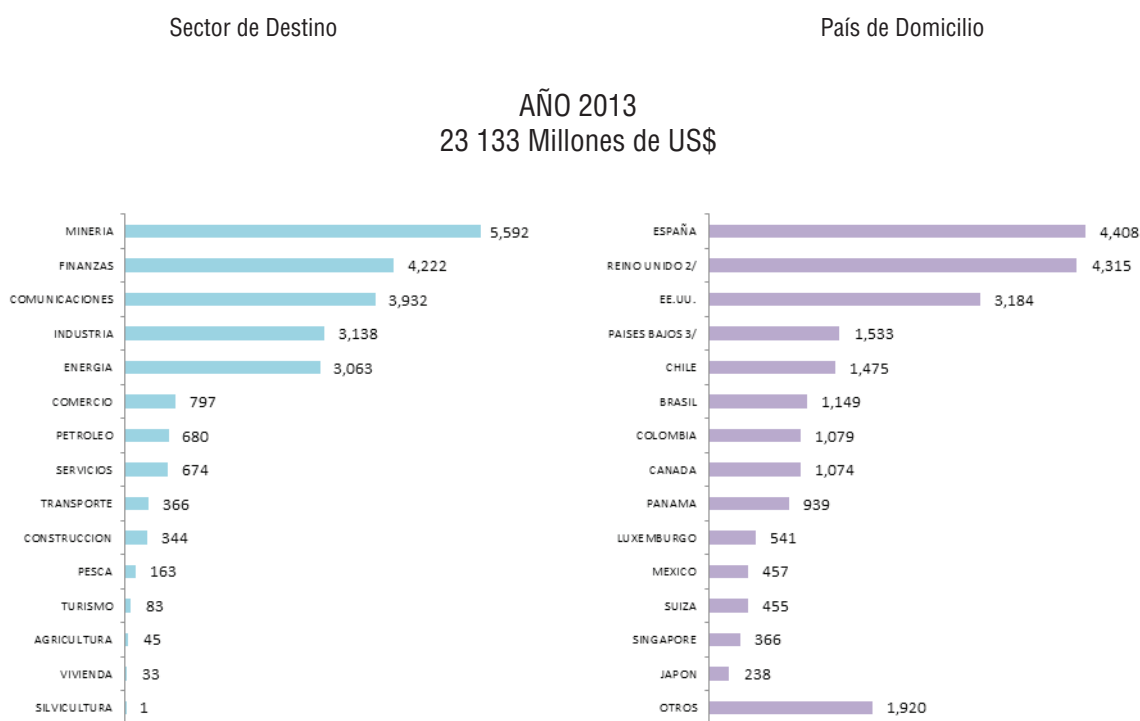

Fuente: Dirección de Servicios al Inversionista – PROINVERSIÓN
Elaboración Propia

Es evidente que la internacionalización del capital, en un mundo globalizado, ha posibilitado que el Perú logre atraer importantes flujos de recursos, inyección de capital que permite dinamizar los procesos productivos internos, generar bienes y servicios dirigidos al mercado nacional y hacia el exterior, posibilitando con ello el crecimiento del empleo en las distintas ramas de la actividad económica y por supuesto generar mayor valor agregado. En este proceso la población migrante interna se ha desplazado hacia esos polos de desarrollo que hemos identificado en el país, en costa, sierra y selva, y hacia los sectores con mayor ligazón con el comercio mundial.

El comercio exterior peruano, por la dinámica de mayor inversión, se ha potenciado y diversificado generando productos que van a distintos destinos en el mundo. Las exportaciones totales, que en el

año 1990 ascendían a US\$ 1 000 millones de dólares creció, a los largo del último cuarto de siglo, alcanzó la cifra de US\$ 6,000 millones de dólares en el 2000, multiplicándose por 6, y crecer hasta los US\$ 44 000 millones de dólares en el año 2013, cifra que representa siete veces más lo alcanzado en el año 2000. El crecimiento ha sido tanto en los productos tradicionales, principalmente minerales y algunos agrícolas como el café, algodón, azúcar, como en productos no tradicionales donde destaca la exportación agroindustrial, la metalmecánica, los químicos, textiles y prendas de vestir, entre otros productos, en cuya producción están involucrados miles de inmigrantes internos.

Desde mediados del siglo pasado, las intensas migraciones internas, del área rural hacia el área urbana, apuntalaron el desarrollo industrial en las ciudades del país, en nuevas y modernas unidades de producción manufacturera. Cuando este proceso se agotó, la fuerza migrante emprendedora generó su propio negocio que se inició en las pequeñas actividades comerciales y luego en la generación de bienes manufacturados y servicios a menor escala, muy ligada a la economía informal, luego se generaron medianas empresas, incluso gran empresa, en la realidad del país.

En las últimas dos décadas, la creciente inversión nacional y extranjera en agroindustria y minería, principalmente ha condicionado los flujos migratorios, es evidente que se requiere un análisis más al detalle y especial de este fenómeno pero las evidencias existentes nos los señalan. Sobre el particular Ana María Aragonés nos dice: “Las consideraciones planteadas (económicas, políticas, demográficas) son factores importantes que sostienen el fenómeno migratorio, pero las inversiones extranjeras – aquellas que se dirigen a los polos de alto dinamismo económico- son las que actúan como un poderoso imán para los desplazamientos humanos. De esta forma, los trabajadores migratorios responden a las necesidades de esos centros de desarrollo, por lo que se incorporarán a las ramas productivas, conforme a determinadas características que van cambiando en el tiempo para apoyar la acumulación capitalista. En este sentido, son referentes obligados para abordar no sólo la llamada globalización sino para comprender a cabalidad el papel de las migraciones en el sistema capitalista”.⁵² Idea de la cual se fundamentan otras hipótesis de causalidad que incentivan las migraciones y no sólo la referida a las débiles condiciones de vida de los pobladores.

52 Ana María Aragonés: “El fenómeno migratorio en el marco de la globalización”. Revista Comercio Exterior, agosto de 1999, p. 728.

GRAFICO N°40

PERÚ: EXPORTACIONES TOTALES, TRADICIONALES Y NO TRADICIONALES, 1990 - 2013
(VALORES FOB EN MILES DE MILLONES DE US\$)

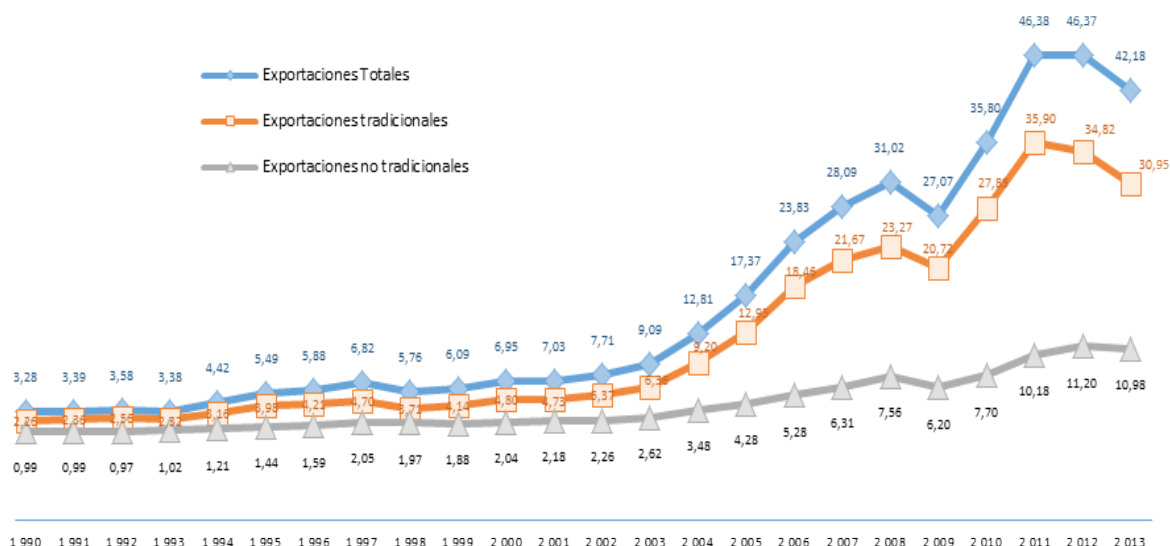

Fuente: BCRP
Elaboración Propia

En el grafico N° 40 , observamos el crecimiento de las exportaciones peruanas en los últimos 24 años. Sin embargo, hay que resaltar que, además del dinámico incremento de la salida de bienes del país, que generan importantes ingresos, también han crecido las importaciones de bienes finales, intermedios y de capital que han apuntalado el crecimiento económico del país, éstas se han tornado bastante dinámicas, compra de insumos y maquinaria, han acompañado los procesos de inversión interna. Las transacciones con el exterior tienen impactos positivos en todas las actividades productivas.

La incidencia de la globalización en la realidad nacional se expresa nítidamente en el mercado interno, con el surgimiento de nuevos polos de desarrollo mayormente ligados al comercio exterior, donde se ha desarrollado la industria, agroindustria, la minería, a partir de éstas se dinamiza el comercio y los servicios, actividades que se van concentrando en puntos importantes de la geografía del país, polos de crecimiento que a su vez se convierten en puntos de atracción de mano de obra inmigrante interna, la corriente migratoria interna hace curva hacia estos lugares de atracción, por mayores ingresos y mejores condiciones de vida, y por supuesto aportan valor, trabajo y emprendimiento. Esa es la realidad, el país involucrado en el desarrollo del capital a escala mundial, aprovechémoslo para la cohesión y desarrollo del mercado interno nacional. .

5.4 NUEVOS POLOS DE DESARROLLO

En el presente trabajo se ha identificado al interior del país, cinco ejes de crecimiento económico sostenido, la selección y formación de estos ejes responde a criterios propios de la presente investigación, como se ha señalado, tiene como fundamentos principales. La continuidad geográfica, cierta similitud en las actividades económicas que desarrollan: pesca industrial, agroindustria, manufacturas diversas, están muy conectadas con el sector externo, y porque se han convertido en

centros de atracción económica y social para cientos de miles de migrantes internos, estos cinco ejes son: Eje 1- Piura-Lambayeque-La Libertad; Eje 2- Ancash-Lima-Ica; Eje 3- Arequipa-Moquegua-Tacna; Eje 4- San Martín-Loreto-Ucayali; Eje -: Cusco-Madre de Dios. En estos cinco ejes, se han fortalecido, con el desarrollo de la industria, comercio y servicios, ciudades como Piura, Chiclayo, Trujillo, Chimbote, Lima y Callao, Ica, Arequipa, Moquegua Tacna, Tarapoto, Iquitos, Pucallpa, Cusco y Puerto Maldonado, que a su vez engarzan todo el eje de ciudades intermedias y menores, conexas. Estas ciudades, centros financieros y económicos, de sus respectivas regiones, han tenido, en las últimas décadas un crecimiento urbano impresionante, a fuerza de la llegada de miles de inmigrantes tras el auge económico que exhiben, provenientes principalmente de los departamentos andinos, y de sus propias áreas geográficas internas.

Si bien el proceso de descentralización y regionalización del país, dio pasos iniciales importantes, para configurar un nuevo escenario nacional mucho más democrático, productivo y más cercano a los pueblos del interior del país. en la realidad actual, aún es largo el camino por gestar esa posibilidad con el surgimiento de macro regiones que superen las debilidades y taras surgidas en el proceso, las mismas que deben basarse en su complementariedad económica, considerando su identidad, la naturaleza geográfica, la riqueza de sus recursos tanto naturales, materiales, como humanos, ese es el reto. No es por cierto objetivo del presente trabajo sugerir pautas para un proceso de macro regionalización eficaz. El objetivo es destacar, en esta parte, cómo en el último cuarto de siglo, se han logrado distinguir estos cinco ejes de crecimiento económico, que podrían ser núcleo importante para un objetivo futuro de integración macro regional.

Es necesario destacar, en esta parte, que la dinámica de crecimiento económico, el mejoramiento de las condiciones de vida de la población asentada en los cinco ejes macro regionales identificados, han posibilitado su conversión en importantes polos de desarrollo, en el norte Piura-Lambayeque-La Libertad, con importante crecimiento agroindustrial, aprovechando la infraestructura de irrigación que impulso el Estado, que ha generado nuevas grandes unidades agropecuarias. Asimismo, con importante y dinámico desarrollo industrial en sus principales ciudades capital. De otro lado, la actividad de captura y transformación pesquera da cuenta del empleo de gran cantidad de trabajadores, muchos de ellos pescadores artesanales. También, en Piura además del desarrollo agroindustrial, la actividad de explotación de hidrocarburos lo califica como una de las principales regiones de provisión de hidrocarburos.

El eje Ancash-Lima-Ica, en cuyo espacio geográfico está la principal ciudad del país, donde se genera gran parte de la riqueza nacional, con pujante desarrollo de la manufactura, la construcción, el transporte, las finanzas, el comercio y los servicios. Ancash al norte e Ica al sur, regiones insertadas en el comercio mundial, por el desarrollo agroindustrial y de la pesca de transformación, que viene dinamizando el mercado interno peruano y por cierto asimilando grandes contingentes poblacionales de inmigración. Más al sur y a lo largo de la costa destacan Arequipa-Moquegua-Tacna, cuyo crecimiento y condiciones de vida de su población ha mejorado sustantivamente, en los últimos años. Destaca la actividad de la minería metálica con destino al exterior, también el desarrollo agroindustrial, pesquero, con ciudades cuya dinámica actividad manufacturera sobresale como en Arequipa, la ciudad del Misti. Las ciudades de Moquegua y Tacna, han recibido enormes contingentes de inmigrantes internos, principalmente provenientes de lo alto de los Andes, de Puno, Cusco o Apurímac, miles de inmigrantes participan activamente en la construcción del crecimiento y desarrollo de estas regiones. Hacia el oriente la dinámica del eje San Martín-Loreto-Ucayali, de importante performance en las últimas décadas, regiones muy ricas en recursos naturales, regiones enclavadas en la Amazonía peruana, que por sus recursos naturales y biodiversidad y gran espacio geográfico posibilitan nuevos asentamientos humanos, cuya orientación debe ser preservar la naturaleza y los recursos, con una explotación sostenible y sustentable.

En esta realidad del Perú de hoy, se han identificado además, las principales regiones abastecedoras de mano de obra, proveedoras de fuerza laboral migrante, que como nexos intermedios seccionan al Perú de hoy, en norte, centro y sur. Allí está Cajamarca, al norte, departamento expulsor de población por excelencia que se convierte en abastecedor de mano de obra a la pujante costa norteña hacia Piura, Lambayeque y La Libertad, también hacia el oriente peruano principalmente con dirección a la región San Martín.

Cajamarca, es una región con altos niveles de pobreza, pero que a su vez guarda mucha riqueza y está especializada en producción agrícola y ganadera, con importante producción leche y derivados, que puede consumir todo el país. Centro de descanso desde hace siglos, con un mercado interno de 1,5 millones de habitantes, que podría ser atractivo turístico, combinando el eje Lambayeque-Cajamarca-Amazonas, para todo el bloque norteño hacia el oriente, ofreciendo lugar de descanso, atractivo turístico y productivo que pueden potenciar las ventajas competitivas de la región, a partir de la conexión vial. Podemos imaginar un enorme trapecio norteño que va de este a oeste amarrando progreso, donde Cajamarca cual bisagra, a partir de la movilización de su población, puede engarzar progreso potenciando sus principales actividades agricultura y minería y el turismo como ejes centrales de crecimiento.

En el centro está el departamento de Junín, la bisagra de todo el bloque regional andino, Huánuco-Pasco-Junín-Huancavelica, la despensa de Lima, que está unida al occidente hacia el pacífico y hacia el oriente amazónico, como en un gran bloque central del país. Junín, región de emigración neta, engarza cual bisagra la economía central del país, su característica de expulsor de población, principalmente hacia Lima y Callao, a la vez centro gravitante del progreso peruano, pero que se convierte en el lugar de tránsito hacia oriente, mirando a la ciudad de Pucallpa, también en dirección hacia Tingo María, Juanjuí o Tarapoto, como un paso obligado. Los movimientos poblacionales, nos señalan el camino de la interrelación de bloques geográficos que se basan en la complementariedad económica, que incluso posibilita una fuerte corriente de migración circular, de ida y vuelta.

Una tercera región, que a través de la migración interna engarza todo el sur peruano es Puno, con la idiosincrasia de su gente, hábiles comerciantes, como los antiguos fenicios, a la vez grandes emprendedores que cual invasión han dinamizado Arequipa, Moquegua y Tacna. Puno es un centro de atractivo turístico por excelencia, con el impresionante lago Titicaca y sus culturas milenarias quechua y aimara o collas, con el Cusco y Madre de Dios, se convierten en un eje turístico impresionante que hay que magnificar.

Cajamarca, Junín y Puno, al norte, centro y sur, con sus particularidades, y a través de políticas que incentiven la integración regional, que potencien la inversión en estas regiones, ahora más pobres, puedan convertirse a partir de una integración horizontal, engancho al empuje de los ejes potenciales que les llevan ventaja. Un proceso de reversión migratoria, que aunque sueño utópico, se aminore en sus flujos internos, a partir del potenciamiento de estas tres regiones el proceso de integración nacional podría tener un impulso enorme. En este esfuerzo la conectividad es trascendente, la carretera longitudinal de la sierra, es un buen paso, pero se requiere además la conectividad horizontal, es decir, una nueva carretera central hacia el oriente peruano es urgente, de igual forma al norte y sur. Hay mucho por hacer mirando el mapa de la geografía nacional y sobre ella la población, por supuesto la potente e inmensa movilidad interna, de ida y vuelta, que caracteriza al Perú de hoy.

BIBLIOGRAFÍA

Alberts, Joop. – Migración hacia áreas metropolitanas de América Latina : un estudio comparativo. – Santiago de Chile : CELADE, 1977

Ana María Aragonés: “El fenómeno migratorio en el marco de la globalización”. Revista Comercio Exterior, agosto de 1999

Alma Muñoz Jumilla en: “Efectos de la globalización en las migraciones internacionales”. Papeles de población, Universidad Autónoma del Estado de México 2002

Ciro Leonardo Martínez Gómez: “El bono demográfico regional para el Perú”. INEI - UNFPA Julio 2011.

Datos calculados con la Encuesta Nacional de Hogares 2012 que ejecutó el INEI.

INEI “Perú: Migración interna reciente y el sistema de ciudades 2002-2007”. Marzo 2011

INEI: “Evolución de la pobreza monetaria, 2009 -2013” Mayo 2014

INEI-OIM-MIGRACIONES: “Estadísticas de la Emigración Internacional de Peruanos e Inmigración de Extranjeros, 1990-2012”. Diciembre 2013.

INEI: “Perfil sociodemográfico del Perú”. Agosto 2008

INEI “Resultados definitivos del IV Censo Nacional Agropecuario 2012”

INEI “Resultados Definitivos - IV Censo nacional Agropecuario 2012”. Julio 2013.

INEI “IV Censo Nacional Agropecuario 2012 – Resultados Definitivos” Noviembre 2013,

INEI: “Producción y Empleo Informal en el Perú - Cuenta Satélite de la Economía Informal 2007-2012”. Lima enero 2014.

INEI “Evolución de la pobreza monetaria, 2009-2013”, Mayo 2014.

INEI: “Producto Bruto Interno por Departamentos, 2001-2013”. Lima. Octubre 2013

INEI: “Perú IV Censo Nacional Económico, 2008. Resultados definitivos. Lima diciembre 2013.

INEI – “Resultados definitivos. IV Censo Nacional Agropecuario 2012”. Julio 2013

INEI: “Compendio Estadístico del Perú, 2014”. Lima, julio 2014.

INEI: “Perú Cuentas Nacionales 2007 - Año Base 2007”. Colección Año Base 2007 N°1 – Febrero 2014.

INEI: “Perú Cuentas Nacionales 2007 – Nuevo Año Base 2007. Lima, marzo 2014

INEI: “Perú Cuentas Nacionales 2007 - Año Base 2007”. Febrero 2014

INEI Compendio Estadístico del Perú 2014. Agosto 2014

Javier Pulgar Vidal: "Las ocho regiones naturales del Perú". Tesis formulada por el geógrafo en 1938.

John V. Murra: "El mundo andino, población, medio ambiente y economía". Lima IEP Ediciones / Pontificia Universidad Católica del Perú, 2002.

Jorge Rodríguez: "Distribución espacial, migración interna y desarrollo en América Latina y el Caribe". Revista de la CEPAL N° 96 Diciembre 2008.

Metadatos. MIALC. Migración Internacional de América Latina y el Caribe. CELADE.

Michael J. Greenwood, Migration and Labor Market Opportunities. Westport, USA. 1997.

Peter Klaren: "Formación de las haciendas azucareras y orígenes del APRA". Perú Problema 5 – Instituto Estudios Peruanos. Segunda Edición, revisada y aumentada Agosto 1976.

PUND "Informe sobre el Desarrollo Humano 2013. El ascenso del sur: progreso humano en un mundo diverso". Documento publicado por el Programa de las Naciones Unidas para el Desarrollo (PNUD) – 2013.

Richard Webb: "Conexión y despegue rural" Universidad de San Martín de Porras. Fondo editorial. Primera edición febrero 2013, p 217.

Rodríguez. J. (2004a), Migración interna en América Latina y el Caribe. Estudio regional del período 1980-2000, serie población y desarrollo, N°50. Santiago de Chile, Comisión Económica para América Latina y el Caribe (CEPAL).

Sociedad Nacional de Minería, Petróleo y Energía: "Efecto de la minería sobre el empleo, el producto y la recaudación en el Perú". Documento elaborado por el Instituto Peruano de Economía. Agosto 2012

VILLA, Miguel y MARTÍNEZ, Jorge (2000): Tendencias y patrones de la migración internacional en América Latina y el Caribe, CELADE-CEPAL. Consultado el 30 de julio de 2006.



Organización Internacional para las Migraciones (OIM)

ISBN: 978-612-46604-3-6



9 786124 660436